SESSION AUTOMNE 2026 - SOUVENIRS HISTORIQUES ET MILITAIRES

LES POMPIERS À TRAVERS LE MONDE

Date de vente : 14 novembre 2026

Militaria AuctionsParc d'activité de Gastuche - Hall 5A504 Chaussée de Wavre1390 GREZ-DOICEAUBelgique

407 lots

PHOTO	LOT	ESTIMATION
	**N°378 — Casque de sapeur-pompier en cuir, a identifier. Unidentified leather firefighter helmet.** Casque de sapeur-pompier en cuir, a identifier. Casque a cimier en cuir verni noir. Fort jonc de renfort de la visiere en metal blanc et fausse jugulaire metallique fixee par deux disques estampes a motif de masque leonin. Bandeau de sudation en cuir fauve. La forme rappelle celle des casques anglais. Les tetes de lion pourraient etre belges ou bavaroises. Bon etat. Unidentified leather firefighter helmet. Black patent-leather crested helmet. The visor has a substantial white-metal reinforcing rim and a decorative metal chinstrap attached by two stamped discs featuring lion masks. Tan leather sweatband. The shape is reminiscent of British helmets. The lion heads may be Belgian or Bavarian. Good condition.	**30 €**
	**N°379 — Deux casques de sapeurs-pompiers, a identifier. Two unidentified firefighter helmets.** Deux casques de sapeurs-pompiers a cimier, de formes notamment utilisees en Allemagne, en Belgique et en Suisse, a identifier plus precisement. Le premier, entierement en metal non magnetique peint en noir, porte un ecusson frontal et une lettre designant la commune. Quelques bosses et rayures. Coiffe a dents de loup et jugulaire fortement usees. Le second est en cuir bouilli noirci, avec cimier et garnitures en laiton. Jugulaire en cuir et coiffe a dents de loup. Tres probablement allemand. Traces de la presence ancienne d'une boule au sommet du cimier. Usure d'usage et patine. Two crested firefighter helmets of types used notably in Germany, Belgium and Switzerland precise identification required. The first is made entirely of non-magnetic metal, painted black, with a frontal shield and a letter identifying the municipality. Some dents and scratches. Heavily worn wolf-tooth-pattern liner and chinstrap. The second is made of blackened boiled leather, with a brass crest and fittings. Leather chinstrap and wolf-tooth-pattern liner. Most likely German. Traces of a former ball finial on the crest. Wear from use and patina.	**20 €**
	**N°380 — Deux casques de sapeurs-pompiers, a identifier. Two unidentified firefighter helmets.** Deux casques de sapeurs-pompiers en fibre, a cimier. Le premier, blanc, porte deux etoiles indiquant un grade d'officier et un ecusson aux symboles des sapeurs-pompiers. Avec coiffe, jugulaire et protege-nuque. Le second, noir, porte le logo NP sous la visiere et un insigne en materiau synthetique avec un blason, peut-etre germanique, a identifier. Coiffe en cuir presente, jugulaire absente. Usure d'usage et patine. Two crested fibre firefighter helmets. The first, white, has two stars indicating officer rank and a shield bearing firefighting symbols. Complete with liner, chinstrap and neck guard. The second, black, bears an NP logo beneath the visor and a synthetic badge with a possibly Germanic coat of arms, requiring identification. Leather liner present chinstrap missing. Wear from use and patina.	**20 €**
	**N°381 — Afghanistan, casque de sapeur-pompier des annees 1970. Afghanistan, 1970s firefighter helmet.** Afghanistan, casque de sapeur-pompier des annees 1970. Casque MSA en plastique noir, date de 1974. Insigne frontal de la Republique democratique d'Afghanistan, utilise de 1980 a 1987. Avec son serre-tete. Jugulaire presente, mais fixation gauche cassee. Usure d'usage et patine. Afghanistan, 1970s firefighter helmet. Black plastic MSA helmet dated 1974. Front badge of the Democratic Republic of Afghanistan, used from 1980 to 1987. Headband present. Chinstrap present, but the left attachment is broken. Wear from use and patina.	**10 €**

PHOTO	LOT	ESTIMATION
	**N°382 — Afrique du Sud, casque de sapeur-pompier de Johannesburg. South Africa, Johannesburg firefighter helmet.** Afrique du Sud, casque de sapeur-pompier de Johannesburg. Casque blanc en fibre, portant l'insigne frontal des Emergency Management Services de Johannesburg. Annees 1960-1970. Avec son serre-tete. Usure d'usage et patine. South Africa, Johannesburg firefighter helmet. White fibre helmet bearing the frontal badge of Johannesburg Emergency Management Services. 1960s–1970s. Headband present. Wear from use and patina.	10 €
	**N°383 — Afrique du Sud, casque de sapeur-pompier de Port Elizabeth. South Africa, Port Elizabeth firefighter helmet.** Afrique du Sud, casque de sapeur-pompier de Port Elizabeth. Casque a cimier MSA, en plastique blanc thermoforme, date de 1979. Autocollant frontal des Fire and Emergency Services. Avec serre-tete et jugulaire le pontet de fixation de la jugulaire gauche est casse. Traces d'usage. South Africa, Port Elizabeth firefighter helmet. MSA crested helmet made of white thermoformed plastic, dated 1979. Fire and Emergency Services sticker on the front. Complete with headband and chinstrap the left chinstrap attachment loop is broken. Signs of use.	10 €
	**N°384 — Algerie, casque Adrian de sapeur-pompier. Algeria, Adrian firefighter helmet.** Algerie, casque Adrian de sapeur-pompier. Casque Adrian modele 1933 nickele. Cimier orne d'une grenade en laiton. Plaque-attribut en laiton des sapeurs-pompiers algeriens. Avec sa coiffe et sa jugulaire. Bel etat, patine. Algeria, Adrian firefighter helmet. Nickel-plated model 1933 Adrian helmet. Crest decorated with a brass grenade. Brass insignia plate of the Algerian firefighters. Complete with liner and chinstrap. Good condition, with patina.	20 €
	**N°385 — Allemagne ou Baviere, casque de sapeur-pompier de la fin du XIXe siecle. Germany or Bavaria, late 19th-century firefighter helmet.** Allemagne ou Baviere, casque de sapeur-pompier de la fin du XIXe siecle. Casque en cuivre a cimier datant de la seconde moitie du XIXe siecle. Exterieur peint en rouge, peinture ecaillee. Jugulaire presente, coiffe absente. Traces d'usage, patine. Germany or Bavaria, late 19th-century firefighter helmet. Copper helmet with crest, dating from the second half of the 19th century. Red-painted exterior with flaking paint. Chinstrap present, liner missing. Signs of use and patina.	20 €
	**N°386 — Allemagne, Baviere, casque de sapeur-pompier de la fin du XIXe siecle. Germany, Bavaria, late 19th-century firefighter helmet.** Allemagne, Baviere, casque de sapeur-pompier de la fin du XIXe siecle. Casque en tole peinte en rouge, avec cimier et garnitures en laiton. Plaque frontale portant la lettre F, pour Feuerwehr ou pour l'initiale du lieu d'affectation. Jugulaire en cuir fixee par des boutons a masques leonins. Coiffe a dents de loup. Traces d'usage, patine. Germany, Bavaria, late 19th-century firefighter helmet. Red-painted sheet-metal helmet with brass crest and fittings. Front plate bearing the letter F, standing for Feuerwehr or the initial of the place of assignment. Leather chinstrap attached by lion-mask buttons. Scalloped leather liner. Signs of use and patina.	30 €

PHOTO	LOT	ESTIMATION
	**N°387 — Allemagne, casque de sapeur-pompier de Bargfeld. Germany, Bargfeld firefighter helmet.** Allemagne, casque de sapeur-pompier de Bargfeld. Casque a cimier en cuir bouilli et noirci, de la fin du XIXe siecle. Plaque frontale en maillechort avec banderole de la commune de Bargfeld, situee soit dans le Schleswig-Holstein, soit en Basse-Saxe. Plaque refixee avec des fils de cuivre, coiffe absente. Traces d'usage, patine. Germany, Bargfeld firefighter helmet. Late 19th-century crested helmet made of hardened blackened leather. Nickel-silver front plate with a scroll bearing the name of Bargfeld, either in Schleswig-Holstein or Lower Saxony. Plate reattached with copper wire liner missing. Signs of use and patina.	**30 €**
	**N°388 — Allemagne ou Suisse, casque de sapeur-pompier d'une localite commencant par H. Germany or Switzerland, firefighter helmet from a locality beginning with H.** Allemagne ou Suisse, casque de sapeur-pompier d'une localite dont le nom commence par H. Casque en cuivre peint en noir, a cimier en laiton, datant de la fin du XIXe siecle ou, au plus tard, du debut du XXe siecle. Plaque frontale figurant un soleil rayonnant, avec en son centre la lettre H entouree de laurier. Petits masques leonins de part et d'autre. Coiffe en cuir a dents de loup et jugulaire en cuir. Traces d'usage, patine. Germany or Switzerland, firefighter helmet from a locality beginning with H. Black-painted copper helmet with brass crest, dating from the late 19th or, at the latest, early 20th century. Front plate depicting a radiant sun with the letter H surrounded by laurel at its centre. Small lion masks on either side. Scalloped leather liner and leather chinstrap. Signs of use and patina.	**30 €**
	**N°389 — Allemagne, casque de sapeur-pompier bavarois de la fin du XIXe ou du debut du XXe siecle. Germany, Bavarian firefighter helmet, late 19th or early 20th century.** Allemagne, casque de sapeur-pompier bavarois de la fin du XIXe ou du debut du XXe siecle. Casque metallique peint en noir, avec garnitures en laiton, dont le cimier. Jugulaire en cuir fixee a deux anneaux, eux-memes maintenus par deux masques leonins. Coiffe a dents de loup en toile ciree. Traces d'usage, patine. Germany, Bavarian firefighter helmet, late 19th or early 20th century. Black-painted metal helmet with brass fittings, including the crest. Leather chinstrap attached to two rings secured by lion masks. Scalloped oilcloth liner. Signs of use and patina.	**30 €**
	**N°390 — Allemagne, casque de sapeur-pompier avec plaque WF. Germany, firefighter helmet with WF plate.** Allemagne, casque de sapeur-pompier avec plaque WF. Casque en tole peinte en noir, avec cimier, garnitures en laiton et porte-plumet. Plaque frontale en forme de bouclier portant les lettres W.F., peut-etre pour Werkfeuerwehr (pompiers d'usine). Jugulaires composites l'une a ecailles bombees, en bon etat, l'autre a ecailles plates, en mauvais etat. Bandeau de coiffe en toile ciree. Traces d'usage, patine. Germany, firefighter helmet with WF plate. Black-painted sheet-metal helmet with crest, brass fittings and plume holder. Shield-shaped front plate bearing the letters W.F., possibly standing for Werkfeuerwehr (factory fire brigade). Mixed chinstrap components one with domed scales in good condition, the other with flat scales in poor condition. Oilcloth liner band. Signs of use and patina.	**20 €**

PHOTO	LOT	ESTIMATION
	**N°391 — Allemagne, lot de quatre casques de sapeurs-pompiers du debut du XXe siecle. Germany, set of four early 20th-century firefighter helmets.** Allemagne, lot de quatre casques de sapeurs-pompiers du debut du XXe siecle. Casques a cimier trois en cuivre et un en cuir double de feutre. Tous possedent leur coiffe et leur jugulaire, sauf un auquel il manque la jugulaire. Bon etat, traces d'usage. Germany, set of four early 20th-century firefighter helmets. Crested helmets three made of copper and one of felt-lined leather. All retain their liners and chinstraps, except one whose chinstrap is missing. Good condition, signs of use.	**50 €**
	**N°392 — Allemagne, lot de deux casques de sapeurs-pompiers volontaires. Germany, set of two volunteer firefighter helmets.** Allemagne, lot de deux casques de sapeurs-pompiers volontaires. Casques en cuir a cimiers metalliques, de la fin du XIXe ou du debut du XXe siecle, avec plaques frontales en laiton portant les lettres FF pour Freiwillige Feuerwehr. Tous deux possedent leur coiffe a dents de loup. La jugulaire de l'un est fixee a des mufles de lion, celle de l'autre a des rosaces. Traces d'usage, patine. Germany, set of two volunteer firefighter helmets. Leather helmets with metal crests, dating from the late 19th or early 20th century, with brass front plates bearing the letters FF for Freiwillige Feuerwehr (volunteer fire brigade). Both retain their scalloped liners. One chinstrap is attached to lion-head fittings, the other to rosettes. Signs of use and patina.	**30 €**
	**N°393 — Allemagne, casque de sapeur-pompier d'une ville dont le nom commence par K. Germany, firefighter helmet from a town whose name begins with K.** Allemagne casque de sapeur-pompier d'une ville dont le nom commence par K. Casque en cuivre laque noir avec cimier et garnitures laiton. Plaque frontale a la lettre K. Dans le fond de la bombe un reste d'etiquette d'un fabricant de Ulm en Baviere. Coiffe a dents de loup et jugulaire cuir, toutes deux abimees. Usure d'usage, patine. Black-lacquered copper helmet with crest and brass fittings. Front plate bearing the letter K. Remains of a label from a manufacturer in Ulm, Bavaria, inside the shell. Leather liner with wolf's-tooth edging and leather chinstrap, both damaged. Wear from use and patina.	**30 €**
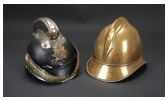	**N°394 — Allemagne, lot de deux casques de sapeurs-pompiers, dont un prussien. Germany, set of two firefighter helmets, including one Prussian example.** Allemagne lot de 2 casques de sapeurs-pompiers dont Prusse. Casque en cuir bouilli noirci. Fort cimier nickele, larges jugulaires a ecailles. Plaque frontale composee d'un blason a l'aigle imperial allemand sur une etoile rayonnante bicolore, possiblement ajoutee sur le casque. Coiffe a dents de loups, jugulaire. Usure, patine. Un casque Allemand ou Alsacien, en laiton, avec cimier integral, plaque du fabricant Beuttermuller de Bretten, avec sa coiffe et sa jugulaire. Blackened boiled-leather helmet with a prominent nickel-plated crest and broad scale-pattern chinstraps. Front badge featuring the German imperial eagle on a two-tone radiating star, possibly added later. Wolf's-tooth leather liner and chinstrap. Wear and patina. A second German or Alsatian brass helmet with a full-length crest and Beuttermuller of Bretten maker's plate, complete with liner and chinstrap.	**30 €**
	**N°395 — Allemagne, casque de sapeur-pompier de Pfarrkirchen, en Baviere. Germany, firefighter helmet from Pfarrkirchen, Bavaria.** Allemagne casque de sapeur-pompier de Pfarrkirchen en Baviere. Casque en laiton a cimier, plaque en forme d'ecu marquee Pfarrkirchen, sous la nuquiere plaque matricule 29 et pontet. Coiffe en cuir a lacet de serrage, jugulaire cuir. Usure d'usage, patine. Brass helmet with crest and shield-shaped plate marked Pfarrkirchen. Numbered plate 29 and loop beneath the neck guard. Leather liner with tightening lace and leather chinstrap. Wear from use and patina.	**30 €**

PHOTO	LOT	ESTIMATION
	**N°396 — Allemagne, lot de trois casques de sapeurs-pompiers nickeles. Germany, set of three nickel-plated firefighter helmets.** Allemagne lot de 3 casques de sapeurs-pompiers nickeles. Allemagne ou Alsace, casques a cimier, nickeles. L'un avec aerateurs, jugulaires fixees par des boutons au masque leonin, peut etre Baviere ou Hesse, avec sa coiffe. Un second avec chiffre 5 sur le devant, sous la visiere plaque du fabricant Lieb de Biberach, avec coiffe et jugulaire. Un troisieme dont avec cimier tres long et symetrique, avec coiffe et jugulaire. Usure d'usage, patine. German or Alsatian crested helmets with nickel plating. One has ventilation holes, chinstrap attachments shaped as lion masks, possibly from Bavaria or Hesse, and its liner. The second bears the number 5 on the front and a Lieb of Biberach maker's plate beneath the visor, with liner and chinstrap. The third has a particularly long, symmetrical crest, with liner and chinstrap. Wear from use and patina.	**30 €**
	**N°397 — Allemagne, brassard metallique Brandwache. Germany, Brandwache metal armband.** Allemagne brassard metallique Brandwache. Plaque en laiton estampe a l'aigle imperial allemand avec le mot BRANDWACHE. Sangle en cuir marron. Usure d'usage, patine. Stamped brass plate bearing the German imperial eagle and the word BRANDWACHE. Brown leather strap. Wear from use and patina.	**20 €**
	**N°398 — Allemagne, casque en tole de fanfare de sapeurs-pompiers. Germany, sheet-metal helmet from a firefighters' band.** Allemagne casque en tole de fanfare de sapeurs-pompiers. Probablement bavarois. Rare casque en tole laquee noir, a garnitures laiton. Cimier, attribut frontal avec trompette et haches croisees, jugulaire fixee par des mufles de lions, coiffe a dents de loup en cuir. Manque une cocarde et ou porte plumet cote gauche. Usure d'usage, patine. Probably Bavarian. Rare black-lacquered sheet-metal helmet with brass fittings. Crest and front emblem featuring a trumpet and crossed axes chinstrap attached by lion-mask fittings wolf's-tooth leather liner. Missing a cockade and-or plume holder on the left side. Wear from use and patina.	**30 €**
	**N°399 — Allemagne, lot de deux casques de sapeurs-pompiers, dont un de Neidingen, aujourd'hui en Belgique. Germany, set of two firefighter helmets, including one from Neidingen, now in Belgium.** Allemagne lot de 2 casques de sapeurs-pompiers dont Neidingen aujourd'hui en Belgique. Un casque composite en tole peint en noir, peinture posterieure. Cimier fer, plaque aux armes du Niederrhein et banderole Neidingen, ancienne commune allemande aujourd'hui rattachee a la Belgique. Casque restaure, jugulaire posterieure, coiffe absente. Un casque en cuir a garnitures laiton, fort cimier a gros rivets. Plaque fabricant J. G. Lier de Biberach. Avec sa coiffe et sa jugulaire. A composite sheet-metal helmet painted black at a later date, with iron crest, coat-of-arms plate of the Lower Rhine and Neidingen scroll, from a former German municipality now part of Belgium. Restored helmet, later chinstrap, liner missing. The other helmet is leather with brass fittings and a prominent large-riveted crest. J. G. Lier of Biberach maker's plate. Complete with liner and chinstrap.	**20 €**

PHOTO	LOT	ESTIMATION
	**N°400 — Allemagne, lot de deux casques de sapeurs-pompiers. Germany, set of two firefighter helmets.** Allemagne lot de 2 casques de sapeurs-pompiers. Une casquette ou casque de feu vers 1900 a 1919 en cuir bouilli et noirci, bordalou rouge avec Landcocarde prussienne. Plaque frontale soleil rayonnant, devise Gott zu Ehr, dem Nachsten zur Wehr. Coiffe a dents de loup et couvre nuque. Un casque en cuir bouilli noirci a garnitures et cimier maillechort, vers 1920 a 1930, plaque frontale identique au precedent, coiffe a dents de loup, endommagee, jugulaire presente mais avec manque. Usure d'usage, patine. A fire-service cap or helmet dating from around 1900–1919, made of blackened boiled leather, with red hatband and Prussian state cockade. Radiating-sun front badge bearing the motto 'Gott zu Ehr, dem Nachsten zur Wehr'. Wolf's-tooth liner and neck covering. A second blackened boiled-leather helmet dating from around 1920–1930, with nickel-silver fittings and crest, the same front badge, a damaged wolf's-tooth liner and an incomplete chinstrap. Wear from use and patina.	**20 €**
	**N°401 — Allemagne, lot de deux casques de sapeurs-pompiers bavarois. Germany, set of two Bavarian firefighter helmets.** Allemagne lot de 2 casques de sapeurs-pompiers bavarois. Un casque en cuir bouilli noirci, vers 1920 1930, casque militaire anciennement a pointe reconditionne pompier, fort cimier laiton a gros rivets. Boutons de fixation de jugulaire au mufle leonin, coiffe a dents de loup, jugulaire absente. Un casque composite, en tole laquee noir, garnitures laiton, plaque frontale aux armes du Royaume de Baviere, modele pour Tschako. Coiffe posterieure. Jugulaire posterieure type liner US. Usure d'usage, patine. A blackened boiled-leather helmet, circa 1920–1930, converted from an earlier spiked military helmet for firefighting use, with a prominent brass crest and large rivets. Lion-mask chinstrap attachment buttons, wolf's-tooth liner, chinstrap missing. A composite black-lacquered sheet-metal helmet with brass fittings and front plate bearing the arms of the Kingdom of Bavaria, of a type intended for a shako. Later liner and later US-style liner chinstrap. Wear from use and patina.	**20 €**
	**N°402 — Allemagne ou Alsace, casque de sapeur-pompier. Germany or Alsace, firefighter helmet.** Allemagne ou Alsace casque de sapeur-pompier. Casque en tole laquee noire. Garnitures maillechort dont cimier, plaque ecu frontal avec lettre sauf erreur de lecture D. Coiffe en basane noire, jugulaire presente mais boucle a ardillon manquante. Quelques coups, usure d'usage. Black-lacquered sheet-metal helmet with nickel-silver fittings, including the crest, and a shield-shaped front plate bearing what appears to be the letter D. Black sheepskin leather liner chinstrap present but buckle tongue missing. Some dents and wear from use.	**20 €**
	**N°403 — Allemagne, casque de sapeur-pompier d'Idstein, en Hesse. Germany, firefighter helmet from Idstein, Hesse.** Allemagne casque de sapeur-pompier de Idstein en Hesse. Vers 1920-1930. Casque en cuir avec visiere laiton et cimier maillechort. Plaque frontale Freiwillige Feuerwehr IDSTEIN. Rosaces de fixation de jugulaire, cette derniere absente. Sans coiffe. Usure, patine. Circa 1920–1930. Leather helmet with brass peak and nickel-silver crest. Front plate marked Freiwillige Feuerwehr IDSTEIN. Chinstrap attachment rosettes, chinstrap missing. No liner. Wear and patina.	**30 €**

PHOTO	LOT	ESTIMATION
	**N°404 — Allemagne, lot de deux casques de sapeurs-pompiers. Germany, set of two firefighter helmets.** Allemagne lot de 2 casques de sapeurs-pompiers. Un casque en cuir bouilli et noirci, avec cimier laiton, attribut frontal haches croisees et casque, jugulaire cuir, coiffe a dents de loup, quelques coups. Un casque en tole peint en noir, cimier et garnitures laiton, plaque frontale avec la lettre V, avec sa coiffe et sa jugulaire. Usure d'usage, patine. One blackened boiled-leather helmet with brass crest, crossed-axes-and-helmet front emblem, leather chinstrap and wolf's-tooth liner some dents. One black-painted sheet-metal helmet with brass crest and fittings, front plate bearing the letter V, complete with liner and chinstrap. Wear from use and patina.	**20 €**
	**N°405 — Allemagne, casque de sapeur-pompier de Nassau. Germany, firefighter helmet from Nassau.** Allemagne casque de sapeur-pompier de Nassau. Casque a cuir noirci, garnitures maillechort. Plaque frontale Nassauischer Feuerwehr Verband. Reichscocarde tricolore, avec une demi jugulaire et sa coiffe a dents de loup. Usure d'usage, patine. Blackened leather helmet with nickel-silver fittings. Front plate marked Nassauischer Feuerwehr Verband. Tricolour imperial cockade, half a chinstrap and wolf's-tooth liner. Wear from use and patina.	**20 €**
	**N°406 — Allemagne, lot de deux casques de pompiers, dont un de Schwarzbourg-Rudolstadt. Germany, set of two firefighter helmets, including one from Schwarzburg-Rudolstadt.** Allemagne lot de 2 casques de pompiers dont Schwarzburg Rudolstadt. Casques en cuir bouilli a garnitures laiton et fort cimier vers 1920 1930. L'un noirci, avec cocarde bleu blanc bleu pour le Schwarzburg Rudolstadt, avec sa jugulaire cuir et sa coiffe. L'autre peint en rouge, avec sa coiffe, jugulaire absente. Usure d'usage, patine. Boiled-leather helmets with brass fittings and prominent crests, circa 1920–1930. One is blackened, with the blue-white-blue cockade of Schwarzburg-Rudolstadt, leather chinstrap and liner. The other is painted red, with liner but no chinstrap. Wear from use and patina.	**20 €**
	**N°407 — Allemagne, casquette de sapeur-pompier. Germany, firefighter peaked cap.** Allemagne Casquette de Sapeur Pompier. Schirmmutze Feuerwehr du IIIe Reich, en drap bleu fonce, passepoil fuchsia et bandeau de velours noir. Etiquette du fabricant Kohler de Bad Blankenburg. Traces d'insignes. Quelques trous de mites, visiere partiellement decousue. Usure d'usage, patine. Third Reich Feuerwehr peaked cap in dark-blue cloth with fuchsia piping and black velvet band. Maker's label of Kohler, Bad Blankenburg. Traces of insignia. Some moth holes and a partly detached peak. Wear from use and patina.	**10 €**
	**N°408 — Allemagne, casque Luftschutz Gladiator M1938. Germany, Luftschutz Gladiator M1938 helmet.** Allemagne, casque Luftschutz Gladiator M1938. Casque allemand modele 1938, dit Gladiator, de la defense passive. Peinture bleu fonce. Avec sa coiffe jugulaire presente, mais cassee. etiquette encore presente sous le protege-nuque. Decalcomanie frontale retiree. Traces d'usage et patine. Germany, Luftschutz Gladiator M1938 helmet. German model 1938 Gladiator civil defence helmet. Dark blue paint. Complete with liner chinstrap present but broken. Label still present beneath the neck guard. Front decal removed. Signs of use and patina.	**30 €**

PHOTO	LOT	ESTIMATION
	**N°409 — Allemagne, casque Luftschutz Gladiator M1938. Germany, Luftschutz Gladiator M1938 helmet.** Allemagne, casque Luftschutz Gladiator M1938. Casque allemand modele 1938, dit Gladiator, de la defense passive. Peinture bleu fonce. Avec sa coiffe, presentant des traces de port et des salissures jugulaire presente et intacte. etiquette encore presente sous le protege-nuque. Decalcomanie frontale reproduite. Traces d'usage et patine. Germany, Luftschutz Gladiator M1938 helmet. German model 1938 Gladiator civil defence helmet. Dark blue paint. With liner showing wear and soiling chinstrap present and intact. Label still present beneath the neck guard. Reproduction front decal. Signs of use and patina.	**30 €**
	**N°410 — Allemagne, masques a gaz de la Luftschutz de la Seconde Guerre mondiale. Germany, Second World War Luftschutz gas masks.** Allemagne, masques a gaz de la Luftschutz de la Seconde Guerre mondiale. Un masque dans sa boite en carton d'origine, avec sa notice, et un second masque seul. Usure et patine. Germany, Second World War Luftschutz gas masks. One mask in its original cardboard box with instructions, together with a second loose mask. Wear and patina.	**20 €**
	**N°411 — Allemagne, casque de sapeur-pompier modele 1934. Germany, model 1934 firefighter helmet.** Allemagne, casque de sapeur-pompier modele 1934. Casque derive du modele 1934, dans sa version de la fin des annees 1940. Peint en noir, sans cimier trous d'aeration a l'emplacement du cimier rebouches. Avec coiffe, jugulaire et protege-nuque. Traces d'usage et patine. Germany, model 1934 firefighter helmet. Helmet derived from the model 1934, in its late-1940s version. Painted black, without crest ventilation holes where the crest would be have been filled. With liner, chinstrap and neck guard. Signs of use and patina.	**20 €**
	**N°412 — Allemagne, casque de sapeur-pompier modele 1934. Germany, model 1934 firefighter helmet.** Allemagne, casque de sapeur-pompier modele 1934. Casque derive du modele 1934, dans sa version de la fin des annees 1940. Peint en noir. Reproductions d'insignes SS et Polizei de chaque cote. Coiffe en bon etat, jugulaire cassee. Traces d'usage et patine. Germany, model 1934 firefighter helmet. Helmet derived from the model 1934, in its late-1940s version. Painted black. Reproduction SS and Polizei insignia on either side. Liner in good condition broken chinstrap. Signs of use and patina.	**20 €**
	**N°413 — Allemagne, casque de sapeur-pompier de Berlin. Germany, Berlin firefighter helmet.** Allemagne, casque de sapeur-pompier de Berlin. Casque en fibre reprenant la forme du modele M34 et de ses derives, recouvert d'une peinture metallisee. Insigne frontal des sapeurs-pompiers de Berlin. Avec coiffe, jugulaires et protege-nuque. Traces d'usage et patine. Germany, Berlin firefighter helmet. Fibre helmet based on the M34 and related designs, with a metallic paint finish. Berlin fire brigade badge on the front. With liner, chinstraps and neck guard. Signs of use and patina.	**20 €**

PHOTO	LOT	ESTIMATION
	**N°414 — Allemagne, casque de sapeur-pompier M1934 des annees 1950. Germany, 1950s M1934 firefighter helmet.** Allemagne, casque de sapeur-pompier M1934 des annees 1950. Casque en acier avec deux aerateurs lateraux et un cimier en aluminium. Avec coiffe, jugulaire et protege-nuque. Bon etat, traces d'usage. Germany, 1950s M1934 firefighter helmet. Steel helmet with two side vents and an aluminium crest. With liner, chinstrap and neck guard. Good condition, with signs of use.	10 €
	**N°415 — Allemagne, lot de trois casques de sapeurs-pompiers bavarois des annees 1950. Germany, set of three 1950s Bavarian firefighter helmets.** Allemagne, lot de trois casques de sapeurs-pompiers bavarois des annees 1950. Casques portant l'insigne Freiwillige Feuerwehr Bayern. Un casque de type Luftschutz Gladiator peint en rouge, sans coiffe, et deux casques a cimier derives du modele 1934 l'un blanc avec coiffe, jugulaire et protege-nuque l'autre peint en rouge avec coiffe et jugulaire. Traces d'usage et patine. Germany, set of three 1950s Bavarian firefighter helmets. Helmets bearing the Freiwillige Feuerwehr Bayern insignia. One red-painted Luftschutz Gladiator-type helmet without liner, and two crested helmets based on the model 1934 one white with liner, chinstrap and neck guard the other red-painted with liner and chinstrap. Signs of use and patina.	30 €
	**N°416 — Allemagne de l'Est, lot de trois casques de sapeurs-pompiers. East Germany, set of three firefighter helmets.** Allemagne de l'Est, lot de trois casques de sapeurs-pompiers. Annees 1950 a 1960, provenant, selon le collectionneur, de Berlin-Est. Un casque de type M34 a peinture metallisee, avec coiffe et jugulaire. Un casque en plastique metallise avec visiere transparente, coiffe et jugulaire. Un casque en plastique metallise avec insigne frontal de la RDA, coiffe et jugulaire. Traces d'usage et patine. East Germany, set of three firefighter helmets. Dating from the 1950s–1960s and reportedly originating from East Berlin, according to the collector. One M34-type helmet with metallic paint, liner and chinstrap. One metallic-finish plastic helmet with clear visor, liner and chinstrap. One metallic-finish plastic helmet with an East German front badge, liner and chinstrap. Signs of use and patina.	20 €
	**N°417 — Allemagne, casque de sapeur-pompier fluorescent. Germany, fluorescent firefighter helmet.** Allemagne, casque de sapeur-pompier fluorescent. Casque en aluminium derive du modele 1934, recouvert d'une peinture fluorescente. Avec coiffe, jugulaire et protege-nuque. Traces d'usage et patine. Germany, fluorescent firefighter helmet. Aluminium helmet based on the model 1934, coated with fluorescent paint. With liner, chinstrap and neck guard. Signs of use and patina.	10 €
	**N°418 — Allemagne, lot de trois casques de sapeurs-pompiers des annees 1960 a 2000. Germany, set of three firefighter helmets dating from the 1960s to the 2000s.** Allemagne, lot de trois casques de sapeurs-pompiers des annees 1960 a 2000. Un casque Luftschutz Gladiator M38-62 en fibre avec autocollant Feuerwehr, des annees 1960. Un casque M34 en fibre fluorescente, avec visiere deformee par la chaleur. Un casque Drager de type HPS 6100 des annees 1990-2000. Traces d'usage et patine. Germany, set of three firefighter helmets dating from the 1960s to the 2000s. One 1960s fibre Luftschutz Gladiator M38-62 helmet with Feuerwehr sticker. One fluorescent fibre M34 helmet with a heat-distorted face shield. One Drager HPS 6100-type helmet from the 1990s–2000s. Signs of use and patina.	30 €

PHOTO	LOT	ESTIMATION
	**N°419 — Allemagne de l'Est, casque de sapeur-pompier M1956. East Germany, M1956 firefighter helmet.** Allemagne de l'Est, casque de sapeur-pompier M1956. Casque de la RDA modele 1956, conservant sa peinture verte. Coiffe du second type en cuir, plastique et mousse. Avec protege-nuque en cuir. Autocollants ecarlates a l'avant deux points et le nombre 127. Probablement des annees 1970. Traces d'usage et patine. East Germany, M1956 firefighter helmet. East German model 1956 helmet retaining its green paint. Second-type liner made of leather, plastic and foam. With leather neck guard. Scarlet stickers on the front two dots and the number 127. Probably dates from the 1970s. Signs of use and patina.	**10 €**
	**N°420 — Allemagne, lot de trois casques de sapeurs-pompiers de Berlin-Ouest. Germany, set of three West Berlin firefighter helmets.** Allemagne, lot de trois casques de sapeurs-pompiers de Berlin-Ouest. Casques photoluminescents. Deux casques a cimier derives du modele 1934, des annees 1970 a 1980, avec numeros frontaux l'un porte un autocollant des pompiers de Berlin, l'autre non. Avec coiffes et visieres l'un possede son protege-nuque. Un casque Drager Gallet de 1990 avec visiere, coiffe et jugulaire. Traces d'usage et patine. Germany, set of three West Berlin firefighter helmets. Photoluminescent helmets. Two crested helmets based on the model 1934, dating from the 1970s–1980s, with front numbers one bears a Berlin fire brigade sticker, the other does not. With liners and visors one has a neck guard. One 1990 Drager Gallet helmet with visor, liner and chinstrap. Signs of use and patina.	**20 €**
	**N°421 — Allemagne, lot de deux casques de sapeurs-pompiers. Germany, set of two firefighter helmets.** Allemagne, lot de deux casques de sapeurs-pompiers. Casques photoluminescents reprenant la forme du modele 1934. Avec visieres, coiffes, jugulaires et protege-nuques. L'un possede un support de lampe. Traces d'usage et patine. Germany, set of two firefighter helmets. Photoluminescent helmets based on the model 1934 design. With visors, liners, chinstraps and neck guards. One has a lamp bracket. Signs of use and patina.	**20 €**
	**N°422 — Allemagne, casque de protection contre le feu TEMPEX aluminise. Germany, aluminised TEMPEX fire-protection helmet.** Allemagne, casque de protection contre le feu TEMPEX aluminise. Casque en fibre avec visiere panoramique et protege-nuque aluminise, fabrique par TEMPEX GmbH, date de 1987. Avec serre-tete. Usure, patine et suie. Germany, aluminised TEMPEX fire-protection helmet. Fibre helmet with panoramic visor and aluminised neck guard, manufactured by TEMPEX GmbH and dated 1987. With headband. Wear, patina and soot.	**10 €**
	**N°423 — Allemagne, casque d'intervention en cas de seisme. Germany, earthquake-response helmet.** Allemagne, casque d'intervention en cas de seisme. Casque en plastique blanc thermoforme destine aux interventions lors de seismes, fabrique a 50 exemplaires selon le collectionneur. Reference OTAN BUND 8415-12-184-0102. Protection faciale retractable en maille, fendue dans sa partie inferieure. Support de lampe frontale. Avec serre-tete, jugulaire et protege-nuque. Traces d'usage et patine. Germany, earthquake-response helmet. White thermoformed plastic helmet designed for earthquake response, reportedly produced in a run of 50 according to the collector. NATO stock number BUND 8415-12-184-0102. Retractable mesh face protection, split at the bottom. Front lamp bracket. With headband, chinstrap and neck guard. Signs of use and patina.	**10 €**

PHOTO	LOT	ESTIMATION
	**N°424 — Allemagne, lot de trois casques de sapeurs-pompiers des annees 1990. Germany, set of three 1990s firefighter helmets.** Allemagne, lot de trois casques de sapeurs-pompiers des annees 1990. Deux casques Drager modele F200 complets et un casque CASCO de type PF1000 AC, egalement complet. Traces d'usage et patine. Germany, set of three 1990s firefighter helmets. Two complete Drager F200 helmets and one complete CASCO PF1000 AC-type helmet. Signs of use and patina.	**30 €**
	**N°425 — Allemagne et Danemark, lot de trois casquettes de pompiers. Germany and Denmark, set of three firefighter peaked caps.** Allemagne et Danemark, lot de trois casquettes de pompiers. Deux casquettes de sapeurs-pompiers du Bade-Wurtemberg, l'une avec fausse jugulaire argentee, l'autre doree. Une casquette du royaume du Danemark. Bon etat, traces d'usage. Germany and Denmark, set of three firefighter peaked caps. Two firefighter peaked caps from Baden-Wurttemberg, one with a silver-coloured decorative chinstrap and the other with a gold-coloured one. One cap from the Kingdom of Denmark. Good condition, with signs of use.	**10 €**
	**N°426 — Allemagne, ensemble d'uniformes et d'equipements de sapeurs-pompiers. Germany, assortment of firefighter uniforms and equipment.** Allemagne, ensemble d'uniformes et d'equipements de sapeurs-pompiers. Deux chemises blanches avec ecussons Berufsfeuerwehr Stuttgart, un plastron a fermeture autoagrippante Feuerwehr Stuttgart, une veste et un pantalon Berufsfeuerwehr Kassel, une chasuble d'intervention et un panneau « Achtung Kolonne ». On y joint une cravate italienne. Traces d'usage. Germany, assortment of firefighter uniforms and equipment. Two white shirts with Berufsfeuerwehr Stuttgart patches, a Feuerwehr Stuttgart hook-and-loop fastening bib, a Berufsfeuerwehr Kassel jacket and trousers, a response tabard and an 'Achtung Kolonne' sign. An Italian tie is also included. Signs of use.	**10 €**
	**N°427 — Allemagne, casque CASCO PF1000 EC. Germany, CASCO PF1000 EC helmet.** Allemagne, casque CASCO PF1000 EC. Casque photoluminescent de 2004, avec visiere amovible, coiffe, jugulaire et protege-nuque. Traces d'usage. Germany, CASCO PF1000 EC helmet. Photoluminescent helmet dating from 2004, with removable visor, liner, chinstrap and neck guard. Signs of use.	**10 €**
	**N°428 — Allemagne, casque MSA FUEGO A. Germany, MSA FUEGO A helmet.** Allemagne, casque MSA FUEGO A. Casque MSA Auer de 2008, avec visiere, coiffe, jugulaire et bavolet. En bon etat, quelques traces de manipulation sur la coque. Germany, MSA FUEGO A helmet. MSA Auer helmet from 2008, with visor, liner, chinstrap and neck flap. In good condition, with a few handling marks on the shell.	**10 €**

PHOTO	LOT	ESTIMATION
	**N°429 — Alsace, lot de trois casques de pompiers en cuivre. Alsace, set of three copper firefighter helmets.** Alsace, lot de trois casques de pompiers en cuivre. Alsace sous administration imperiale allemande. Casques en cuivre a cimier. Le premier presente un cimier symetrique s'etendant de part et d'autre de la bombe, une visiere arrondie et le matricule 26 frappe sur la nuquiere avec coiffe et jugulaire. Le deuxieme, de forme haute, possede une visiere en accolade, une coiffe et une jugulaire. Le troisieme porte un attribut frontal en forme de bouclier avec la lettre A avec coiffe et jugulaire. Traces d'usage et patine. Alsace, set of three copper firefighter helmets. From Alsace under German imperial administration. Copper helmets with crests. The first has a symmetrical crest extending across the shell, a rounded peak and the number 26 stamped on the neck guard with liner and chinstrap. The second, taller helmet has a shaped peak, liner and chinstrap. The third bears a shield-shaped front badge with the letter A with liner and chinstrap. Signs of use and patina.	**50 €**
	**N°430 — Alsace, lot de deux casques de sapeurs-pompiers en cuivre. Alsace, set of two copper firefighter helmets.** Alsace, lot de deux casques de sapeurs-pompiers en cuivre. Alsace sous administration imperiale allemande. Casques en cuivre a cimier. L'un porte un attribut frontal en forme de bouclier avec les lettres MF avec coiffe, jugulaire absente. L'autre, noirci, conserve les restes d'une etiquette de fabricant allemand a l'interieur et porte un attribut frontal en forme de bouclier avec la lettre F avec coiffe et jugulaire. Traces d'usage et patine. Alsace, set of two copper firefighter helmets. From Alsace under German imperial administration. Copper helmets with crests. One bears a shield-shaped front badge with the letters MF liner present, chinstrap missing. The other, blackened helmet retains part of a German manufacturer's label inside and bears a shield-shaped front badge with the letter F with liner and chinstrap. Signs of use and patina.	**30 €**
	**N°431 — Alsace-Lorraine, casque des sapeurs-pompiers de Colmar. Alsace-Lorraine, Colmar firefighter helmet.** Alsace-Lorraine, casque des sapeurs-pompiers de Colmar. Casque d'Alsace sous administration allemande, en laiton, avec cimier et porte-plumet. Plaque aux armes de la ville de Colmar. Restes de coiffe et jugulaire en cuir cassee. Bel etat par ailleurs. Traces d'usage et patine. Alsace-Lorraine, Colmar firefighter helmet. Brass helmet from Alsace under German administration, with crest and plume holder. Badge displaying the coat of arms of Colmar. Remains of the liner and a broken leather chinstrap. Otherwise in fine condition. Signs of use and patina.	**40 €**
	**N°432 — Alsace-Lorraine, sabre d'officier de pompiers. Alsace-Lorraine, fire officer's sabre.** Alsace-Lorraine, sabre d'officier de pompiers. Alsace sous administration allemande. Monture en maillechort ciselee de motifs vegetaux. Demi-oreillons de part et d'autre de la croisiere, chacun cisele d'un blason aux armes d'Elsass-Lothringen surmonte d'un casque de pompier. Poignee en bois gainee de galuchat, avec un petit manque et un filigrane. Lame droite gravee de motifs vegetaux, de trophees et de symboles de sapeurs-pompiers, notamment une echelle et un casque. Fourreau en fer a deux anneaux de suspension. Traces d'usage et patine. Alsace-Lorraine, fire officer's sabre. From Alsace under German administration. Nickel-silver hilt engraved with foliage motifs. Half-langets on either side of the crossguard, each engraved with the arms of Alsace-Lorraine surmounted by a firefighter helmet. Wooden grip covered in shagreen, with a small area missing and wire binding. Straight blade engraved with foliage, trophies and firefighting symbols, including a ladder and helmet. Iron scabbard with two suspension rings. Signs of use and patina.	**80 €**

PHOTO	LOT	ESTIMATION
	**N°433 — Alsace-Lorraine, lot de deux casques de sapeurs-pompiers. Alsace-Lorraine, set of two firefighter helmets.** Alsace-Lorraine, lot de deux casques de sapeurs-pompiers. Casques en laiton a cimier. Le premier porte les lettres EL pour Elsass-Lothringen, une jugulaire en cuir fixee interieurement par des rosaces et une coiffe de type francais d'apres-guerre. Le second porte les lettres UG, peut-etre pour une commune dont le nom commence par U ou pour Untere Gruppe, groupe de reserve des pompiers d'une grande ville, sans certitude. Jugulaire a ecailles festonnees fixee sur rosaces et coiffe en cuir a dents de loup. Bon etat, traces d'usage et patine. Alsace-Lorraine, set of two firefighter helmets. Brass helmets with crests. The first bears the letters EL for Elsass-Lothringen, a leather chinstrap attached internally by rosettes and a post-war French-style liner. The second bears the letters UG, possibly referring to a municipality beginning with U or to Untere Gruppe, a reserve unit of a large city's fire brigade, although this is uncertain. Scalloped scale chinstrap attached to rosettes and a leather liner with pointed flaps. Good condition, signs of use and patina.	40 €
	**N°434 — Alsace, casque de sapeur-pompier de Harskirchen. Alsace, Harskirchen firefighter helmet.** Alsace, casque de sapeur-pompier de Harskirchen. Alsace sous administration imperiale allemande. Casque en laiton a cimier, avec plaque en forme d'ecu portant l'inscription « Harskirchen ». Coiffe en cuir a dents de loup. Traces d'usage et patine. Alsace, Harskirchen firefighter helmet. From Alsace under German imperial administration. Brass crested helmet with a shield-shaped plate inscribed 'Harskirchen'. Leather liner with pointed flaps. Signs of use and patina.	40 €
	**N°435 — Arabie saoudite, casque de sapeur-pompier. Saudi Arabia, firefighter helmet.** Arabie saoudite, casque de sapeur-pompier. Casque noir Cairns & Bros, modele 660C. Attribut frontal de l'Arabie saoudite. Avec coiffe, jugulaire et visiere. Porte le nom du pompier Jones, tres probablement americain. Traces d'usage et patine. Saudi Arabia, firefighter helmet. Black Cairns & Bros model 660C helmet. Saudi Arabian front badge. With liner, chinstrap and visor. Bears the name of firefighter Jones, very probably an American. Signs of use and patina.	20 €
	**N°436 — Argentine, casque de sapeur-pompier volontaire de Monte Grande. Argentina, Monte Grande volunteer firefighter helmet.** Argentine, casque de sapeur-pompier volontaire de Monte Grande. Casque MSA en plastique blanc, date de 1984, avec autocollant frontal du corps des pompiers volontaires d'Esteban Echeverría, probablement de Monte Grande. Avec serre-tete et jugulaire. Traces d'usage. Argentina, Monte Grande volunteer firefighter helmet. White plastic MSA helmet dated 1984, with a front sticker of the Esteban Echeverría volunteer fire brigade, probably from Monte Grande. With headband and chinstrap. Signs of use.	10 €
	**N°437 — Argentine, casque de sapeur-pompier. Argentina, firefighter helmet.** Argentine, casque de sapeur-pompier. Casque FIREPRO 2 du fabricant britannique Cromwell, date de 1990. Coque en fibre laquee blanche. Plaque frontale des sapeurs-pompiers argentins. Quelques chocs et rayures. Avec coiffe, jugulaire et bavolet en bon etat. Traces d'usage. Argentina, firefighter helmet. FIREPRO 2 helmet made by British manufacturer Cromwell, dated 1990. White lacquered fibre shell. Argentine firefighter front badge. A few dents and scratches. With liner, chinstrap and neck flap in good condition. Signs of use.	20 €

PHOTO	LOT	ESTIMATION
	**N°438 — Australie, lot de deux casques de sapeurs-pompiers de Nouvelle-Galles du Sud. Australia, set of two New South Wales firefighter helmets.** Australie, lot de deux casques de sapeurs-pompiers de Nouvelle-Galles du Sud. Casques des NSW Fire Brigades, en Nouvelle-Galles du Sud, Australie. Casque en cuivre a cimier orne de dragons, utilise durant la premiere moitie du XXe siecle. Plaque frontale NSW FB, jugulaires a chainette en laiton doublees de basane. Coiffe en cuir a dents de loup. Matricule frappe sous la nuquiere. Quelques coups et traces d'usage. On joint un casque en plastique blanc, fabrique par MSA en 1964, avec autocollant frontal NSW FB. Traces d'usage. Australia, set of two New South Wales firefighter helmets. NSW Fire Brigades helmets from New South Wales, Australia. Copper helmet with a dragon-decorated crest, used during the first half of the 20th century. NSW FB front badge, brass chain chinstraps lined with sheepskin. Leather liner with pointed flaps. Service number stamped beneath the neck guard. A few dents and signs of use. Accompanied by a white plastic helmet made by MSA in 1964, with an NSW FB front sticker. Signs of use.	40 €
	**N°439 — Australie, lot de deux casques et d'un chapeau de pompiers et de sauveteurs. Australia, set of two helmets and a fire and rescue service hat.** Australie, lot de deux casques et d'un chapeau de pompiers et de sauveteurs. Un casque en plastique blanc fabrique par Cairns & Bros, modele 770X, avec autocollants lateraux du Queensland Fire Service. Un casque de chantier des services d'urgence de Nouvelle-Galles du Sud et un chapeau en tissu de la Melbourne Metropolitan Fire Brigade. Traces d'usage. Australia, set of two helmets and a fire and rescue service hat. A white plastic Cairns & Bros model 770X helmet with Queensland Fire Service stickers on the sides. A hard hat from the New South Wales emergency services and a fabric hat from the Melbourne Metropolitan Fire Brigade. Signs of use.	20 €
	**N°440 — Australie, lot de deux casques de sapeurs-pompiers. Australia, set of two firefighter helmets.** Australie, lot de deux casques de sapeurs-pompiers. Deux casques Cairns & Bros de type 660C Metro, des annees 1990 et 2000. L'un est bleu, avec un autocollant frontal « Engineer » et une visiere courte. L'autre est rouge, avec un autocollant des West Australian Fire Brigades et une visiere longue. Avec leurs coiffes et jugulaires. Traces d'usage. Australia, set of two firefighter helmets. Two Cairns & Bros 660C Metro helmets from the 1990s and 2000s. One is blue, with an 'Engineer' front sticker and a short peak. The other is red, with a West Australian Fire Brigades sticker and a long peak. Both retain their liners and chinstraps. Signs of use.	20 €
	**N°441 — Autriche, casque en cuivre d'officier de sapeurs-pompiers volontaires, debut du XXe siecle. Austria, copper volunteer fire officer's helmet, early 20th century.** Autriche, casque en cuivre d'officier de sapeurs-pompiers volontaires, debut du XXe siecle. Casque en cuivre a cimier, avec attribut frontal FF pour « Freiwillige Feuerwehr », soit « pompiers volontaires ». Fausse jugulaire de type officier, estampee de feuilles de laurier et fixee par des masques leonins. Coiffe en cuir a dents de loup. Fin du XIXe ou debut du XXe siecle. Traces d'usage et patine. Austria, copper volunteer fire officer's helmet, early 20th century. Copper crested helmet with the letters FF on the front, standing for 'Freiwillige Feuerwehr' (volunteer fire brigade). Decorative officer-style chinstrap embossed with laurel leaves and secured by lion-mask fittings. Leather liner with pointed flaps. Late 19th or early 20th century. Signs of use and patina.	30 €

PHOTO	LOT	ESTIMATION
	**N°442 — Autriche, lot de trois casques de sapeurs-pompiers. Austria, set of three firefighter helmets.** Autriche, lot de trois casques de sapeurs-pompiers. Un casque en cuivre a cimier, avec sa coiffe en cuir teinte rouge jugulaire presente mais cassee. Un casque en aluminium avec plaque frontale des pompiers volontaires d'Augenthal, des annees 1950. Un casque Drager de 1979. Traces d'usage et patine. Austria, set of three firefighter helmets. A copper crested helmet with a red-dyed leather liner chinstrap present but broken. An aluminium helmet with a front badge of the Augenthal volunteer fire brigade, dating from the 1950s. A Drager helmet from 1979. Signs of use and patina.	**40 €**
	**N°443 — Autriche, casque de pompier M34 de Carinthie. Austria, Carinthian M34 firefighter helmet.** Autriche, casque de pompier M34 de Carinthie. Casque en aluminium peint en noir, inspire du modele allemand de 1934. Bande blanche reflechissante et decalcomanie aux armes de la Carinthie (Karnten en allemand). Coiffe en cuir a dents de loup et jugulaire. Traces d'usage et patine. Austria, Carinthian M34 firefighter helmet. Black-painted aluminium helmet based on the German 1934 model. White reflective band and decal bearing the coat of arms of Carinthia (Karnten in German). Leather liner with pointed flaps and chinstrap. Signs of use and patina.	**20 €**
	**N°444 — Autriche, lot de deux casques de sapeurs-pompiers des annees 1970-1980. Austria, set of two firefighter helmets from the 1970s–1980s.** Autriche, lot de deux casques de sapeurs-pompiers des annees 1970-1980. Un casque laque noir a cimier en aluminium, derive du modele allemand de 1934, avec attribut frontal de la Styrie (Steiermark en allemand), coiffe et jugulaire. Un casque en aluminium avec cimier a six attelles et attribut du Burgenland, avec coiffe et jugulaire. Traces d'usage et patine. Austria, set of two firefighter helmets from the 1970s–1980s. A black lacquered helmet with an aluminium crest, derived from the German 1934 model, bearing a Styrian (Steiermark) front badge, with liner and chinstrap. An aluminium helmet with a six-rib crest and Burgenland badge, with liner and chinstrap. Signs of use and patina.	**30 €**
	**N°445 — Autriche, casque de pompier Helis Interspiro. Austria, Helis Interspiro firefighter helmet.** Autriche, casque de pompier Helis Interspiro. Casque de 1995 du fabricant suedois Interspiro, fortement inspire du modele francais Gallet F1, avec ecran facial amovible, coiffe, jugulaire et bavolet. Une etiquette indique sa conformite pour le marche autrichien. Traces d'usage et patine. Austria, Helis Interspiro firefighter helmet. A 1995 helmet by Swedish manufacturer Interspiro, closely inspired by the French Gallet F1 model, with removable face shield, liner, chinstrap and neck flap. A label indicates compliance for the Austrian market. Signs of use and patina.	**10 €**
	**N°446 — Belgique, casque de sapeur-pompier de la ville d'Arlon, vers 1860. Belgium, firefighter helmet from the town of Arlon, circa 1860.** Belgique, casque de sapeur-pompier de la ville d'Arlon, vers 1860. Casque en cuivre a cimier, proche du modele francais de 1855, avec plaque frontale des sapeurs-pompiers de la ville d'Arlon. Jugulaire a ecailles, dont quelques-unes manquent, et porte-plumet. Sans coiffe. Traces d'usage, petits coups et patine. Belgium, firefighter helmet from the town of Arlon, circa 1860. Copper crested helmet, similar to the French 1855 model, with a front badge of the Arlon fire brigade. Scale chinstrap with some scales missing, and plume holder. Liner absent. Signs of use, minor dents and patina.	**40 €**

PHOTO	LOT	ESTIMATION
	**N°447 — Belgique, casque de sapeur-pompier d'une ville dont le nom commence par G. Belgium, firefighter helmet from a town whose name begins with G.** Belgique, casque de sapeur-pompier d'une ville dont le nom commence par G. Casque en cuir bouilli noirci, datant de la fin du XIXe ou, au plus tard, du debut du XXe siecle, avec garnitures en maillechort. Plaque frontale portant la lettre G, initiale de la ville d'affectation, peut-etre Gand. Jugulaire en cuir fixee par deux anneaux et des masques leonins. Bandeau de sudation en cuir. Traces d'usage et patine. Belgium, firefighter helmet from a town whose name begins with G. Blackened boiled-leather helmet dating from the late 19th or, at the latest, early 20th century, with nickel-silver fittings. Front badge bearing the letter G, the initial of the town where it was used, possibly Ghent. Leather chinstrap secured by two rings and lion-mask fittings. Leather sweatband. Signs of use and patina.	**40 €**
	**N°448 — Belgique ou Allemagne, casque de sapeur-pompier. Belgium or Germany, firefighter helmet.** Belgique ou Allemagne, casque de sapeur-pompier. Casque en cuir cire noir avec cimier renforce de laiton. Plaque doree, jugulaire fixee a des anneaux sur des masques leonins. Coiffe en cuir a dents de loup, etiquette nominative au fond de la bombe. Traces d'usage et patine. Belgium or Germany, firefighter helmet. Black waxed-leather helmet with a brass-reinforced crest. Gilt front plate, chinstrap attached to rings on lion-mask fittings. Leather liner with pointed flaps and a name label inside the crown. Signs of use and patina.	**20 €**
	**N°449 — Belgique ou Allemagne, casque de feu a criniere et bottes-sabots. Belgium or Germany, fire helmet with horsehair crest and wooden-soled boots.** Belgique ou Allemagne, casque de feu a criniere et bottes-sabots. Fin du XIXe siecle. Casque de feu en tole peinte en noir, a criniere de crin noir, renforts et boutons lateraux a masques leonins. Coiffe en tissu multicolore, decousue. Paire de bottes constituees de sabots en bois et de jambieres en cuir clouees. Traces d'usage et patine. Belgium or Germany, fire helmet with horsehair crest and wooden-soled boots. Late 19th century. Black-painted sheet-metal fire helmet with a black horsehair crest, reinforcing strips and side buttons with lion-mask motifs. Multicoloured fabric liner, with loose stitching. Pair of boots consisting of wooden clogs with nailed-on leather gaiters. Signs of use and patina.	**20 €**
	**N°450 — Belgique, ensemble de medailles anciennes de sapeurs-pompiers. Belgium, collection of antique firefighter medals.** Belgique, ensemble de medailles anciennes de sapeurs-pompiers. Croix emaillee de blanc, au centre emaille bleu, portant a l'avers une lettre M doree et l'inscription « Pompiers Volontaires Molenbeek St Jean », et au revers la date 1882 et l'inscription « Croix d'Anciennete ». Medaille en bel etat, beliere mobile sous couronne, ruban jaune et bleu ciel presentant usure et patine. Une croix de la Federation royale des pompiers de Belgique, aux emaux en bon etat, avec ruban presentant une petite dechirure et une trace de colle au dos. Une medaille a devise neerlandophone « Courage et Devouement », « Sapeurs-pompiers armes », avec belle patine et son ruban. Belgium, collection of antique firefighter medals. White-enamelled cross with a blue-enamelled centre, bearing a gilt letter M and the inscription 'Pompiers Volontaires Molenbeek St Jean' on the obverse, and the date 1882 and inscription 'Croix d'Anciennete' on the reverse. Medal in good condition, with a movable suspension beneath a crown and a yellow and sky-blue ribbon showing wear and patina. A cross of the Royal Federation of Belgian Firefighters, with enamel in good condition and a ribbon showing a small tear and a glue mark on the back. A medal bearing a Dutch-language motto meaning 'Courage and Devotion', with the inscription 'Armed Firefighters', attractive patina and its ribbon.	**30 €**

PHOTO	LOT	ESTIMATION
	**N°451 — Belgique, kepi de sapeur-pompier, vers 1900-1910. Belgium, firefighter kepi, circa 1900–1910.** Belgique, kepi de sapeur-pompier, vers 1900-1910. Kepi en drap vert fonce a passepoils ecarlates. Cocarde tricolore avec ganse en laine blanche et bouton aux haches croisees. Boutons de jugulaire de deux modeles differents jugulaire absente. Visiere carree en cuir. Doublure portant la marque du tailleur Breyer, a Arlon. Usure et patine. Belgium, firefighter kepi, circa 1900–1910. Dark-green wool kepi with scarlet piping. Tricolour cockade with a white wool braid and crossed-axes button. Chinstrap buttons of two different patterns chinstrap missing. Square leather peak. Lining bearing the label of tailor Breyer of Arlon. Wear and patina.	**30 €**
	**N°452 — Belgique, casque de sapeur-pompier de Roeselare (Roulers). Belgium, firefighter helmet from Roeselare (Roulers).** Belgique, casque de sapeur-pompier de Roeselare (Roulers). Casque a cimier en liege recouvert de toile ciree noire, de fabrication Levior. Tres belle plaque en laiton estampe aux armes de la ville de Roeselare, signee Auguste Fonson, donc anterieure a 1901. Coiffe en cuir a dents de loup. Il ne subsiste qu'un fragment de jugulaire. Traces d'usage et patine. Belgium, firefighter helmet from Roeselare (Roulers). Crested cork helmet covered in black oilcloth, manufactured by Levior. Fine stamped-brass plate bearing the coat of arms of Roeselare, signed Auguste Fonson and therefore dating from before 1901. Leather liner with pointed flaps. Only a fragment of the chinstrap survives. Signs of use and patina.	**20 €**
	**N°453 — Belgique, lot de deux casques Adrian de sapeurs-pompiers. Belgium, set of two Adrian firefighter helmets.** Belgique, lot de deux casques Adrian de sapeurs-pompiers. Un casque Adrian modele 1915, modifie dans les annees 1920 pour les sapeurs-pompiers de Bruxelles, avec cimier en laiton et attribut aux haches croisees, coiffe et jugulaire. Un casque Adrian modele 1926 peint en noir, avec attribut au lion peint en dore, coiffe et jugulaire. Traces d'usage et patine. Belgium, set of two Adrian firefighter helmets. An Adrian model 1915 helmet modified in the 1920s for the Brussels fire brigade, with a brass crest and crossed-axes badge, liner and chinstrap. A black-painted Adrian model 1926 helmet with a gold-painted lion badge, liner and chinstrap. Signs of use and patina.	**20 €**
	**N°454 — Belgique, charrette a bras equipee d'un ventilateur. Belgium, handcart fitted with a smoke-extraction fan.** Belgique, charrette a bras equipee d'un ventilateur. Ventilateur d'evacuation des fumees de la premiere moitie du XXe siecle, monte sur une charrette a bras en bois peint en rouge. Materiel restaure. Carter avec engrenages et ventilateur, manivelle fonctionnement non verifie. Plaquette « S.P.B. Numero 2 », pouvant designer les sapeurs-pompiers de Bruxelles ou de Bastogne. Diametre des roues environ 126 cm largeur hors tout environ 132 cm longueur totale avec bras environ 265,5 cm hauteur totale environ 163,5 cm. Vente sur designation visible sur rendez-vous pres de Bastogne. Pas de livraison enlevement par l'acheteur apres achat. Belgium, handcart fitted with a smoke-extraction fan. Smoke-extraction fan from the first half of the 20th century, mounted on a red-painted wooden handcart. Restored equipment. Housing with gears and fan, hand crank working condition not tested. Plaque marked 'S.P.B. Number 2', possibly referring to the Brussels or Bastogne fire brigade. Wheel diameter approximately 126 cm overall width approximately 132 cm total length including handles approximately 265.5 cm overall height approximately 163.5 cm. Sold by description available to view by appointment near Bastogne. No delivery buyer must arrange collection after purchase.	**80 €**

PHOTO	LOT	ESTIMATION
	**N°455 — Belgique, charrette a bras de sapeurs-pompiers. Belgium, firefighter handcart.** Belgique, charrette a bras de sapeurs-pompiers. Charrette d'intervention restauree, equipee de deux devidoirs et d'un cadre porte-echelles. Brancards et roues en bois, cadre en metal. Avec tuyaux. Diametre des roues environ 112 cm largeur hors tout environ 137 cm longueur totale environ 311 cm hauteur totale environ 168 cm. Vente sur designation visible sur rendez-vous pres de Bastogne. Pas de livraison enlevement par l'acheteur apres achat. Belgium, firefighter handcart. Restored emergency-response handcart fitted with two hose reels and a ladder rack. Wooden shafts and wheels, metal frame. Includes hoses. Wheel diameter approximately 112 cm overall width approximately 137 cm total length approximately 311 cm overall height approximately 168 cm. Sold by description available to view by appointment near Bastogne. No delivery buyer must arrange collection after purchase.	**90 €**
	**N°456 — Belgique, charrette hippomobile a pompe manuelle. Belgium, horse-drawn hand-pump cart.** Belgique, charrette hippomobile a pompe manuelle. Charrette hippomobile avec pompe manuelle, ayant fait l'objet d'une restauration ancienne et partielle. Plateau en bois, cuve et pompe a balancier. Usure et patine timon gauche fendu et fragile. Avec un morceau de tuyau en cuir cloute et une partie du harnachement. Diametre des roues environ 118 cm largeur hors tout environ 159 cm longueur totale environ 372 cm hauteur maximale avec le levier de pompe a l'horizontale environ 170 cm. Vente sur designation visible sur rendez-vous pres de Bastogne. Pas de livraison enlevement par l'acheteur apres achat. Belgium, horse-drawn hand-pump cart. Horse-drawn cart with a hand-operated pump, partially restored some time ago. Wooden platform, tank and rocking-lever pump. Wear and patina left shaft cracked and fragile. Includes a section of studded leather hose and part of the harness. Wheel diameter approximately 118 cm overall width approximately 159 cm total length approximately 372 cm maximum height with the pump lever horizontal approximately 170 cm. Sold by description available to view by appointment near Bastogne. No delivery buyer must arrange collection after purchase.	**80 €**
	**N°457 — Belgique, lot de trois casques Adrian de sapeurs-pompiers, dont un de Bruxelles. Belgium, set of three Adrian firefighter helmets, including one from Brussels.** Belgique, lot de trois casques Adrian de sapeurs-pompiers, dont un de Bruxelles. Un casque en fer peint en noir avec cimier en laiton et attribut du modele general, recolle et partiellement detache coiffe et jugulaire presentes. Un casque Adrian M1926 de grande taille, peint en blanc, avec attribut de la ville de Bruxelles coiffe et jugulaire presentes. Un casque en cuir ou en fibre, peint en blanc, avec attribut au lion en metal blanc coiffe en cuir a dents de loup marquee « Maison Marechal, Bruxelles », jugulaire presente. Bon etat general, traces d'usage. Belgium, set of three Adrian firefighter helmets, including one from Brussels. A black-painted iron helmet with brass crest and standard-pattern badge, reglued and partly detached liner and chinstrap present. A large white-painted Adrian M1926 helmet with a Brussels city badge liner and chinstrap present. A white-painted leather or fibre helmet with a white-metal lion badge leather liner with pointed flaps marked 'Maison Marechal, Brussels', chinstrap present. Generally good condition, with signs of use.	**30 €**

PHOTO	LOT	ESTIMATION
	**N°458 — Belgique, lot de trois casques de sapeurs-pompiers. Belgium, set of three firefighter helmets.** Belgique, lot de trois casques de sapeurs-pompiers. Casques des annees 1930 a 1940. Un casque en cuir, avec cimier et visieres en tole laquee, renforts et attribut frontal en laiton, avec sa coiffe et sa jugulaire. Un casque Adrian modele 1931 en aluminium laque noir, presentant quelques coups et eclats de peinture a l'interieur, avec sa coiffe portant la marque doree au fer de Jules Fonson et sa jugulaire. Un casque Adrian modele 1931 en fer laque noir, a cimier en laiton, avec sa coiffe du modele 1915, deuxieme type, portant un tampon de reception militaire francais, et sa jugulaire. Usure d'usage et patine. Belgium, set of three firefighter helmets dating from the 1930s–1940s. One leather helmet with a crest and lacquered sheet-metal peaks, brass reinforcements and front badge, complete with liner and chinstrap. One black-painted aluminium Adrian model 1931 helmet, with some dents and paint chips inside, its liner bearing Jules Fonson's gold-stamped maker's mark, and its chinstrap. One black-painted iron Adrian model 1931 helmet with brass crest, a second-type model 1915 liner bearing a French military acceptance stamp, and its chinstrap. Wear consistent with use and patina.	**20 €**
	**N°459 — Belgique, Arlon, casque Adrian de sapeur-pompier. Belgium, Arlon, Adrian firefighter helmet.** Belgique, Arlon, casque Adrian de sapeur-pompier. Casque Adrian modele 1915 en aluminium peint en noir, avec attribut aux haches croisees et banderole « Ville d'Arlon ». Coiffe presente. Jugulaire presente et complete, mais cassee a l'une de ses extremites. Quelques coups et bosses, mais joli casque. Belgium, Arlon, Adrian firefighter helmet. Black-painted aluminium Adrian model 1915 helmet with crossed-axes badge and 'Ville d'Arlon' scroll. Liner present. Chinstrap present and complete, but broken at one end. Some knocks and dents, but an attractive helmet.	**30 €**
	**N°460 — Belgique, charrette a bras Thirion de sapeurs-pompiers. Belgium, Thirion firefighter handcart.** Belgique, charrette a bras Thirion de sapeurs-pompiers. Charrette a bras avec devidoir et coffre, en bois peint en rouge, avec devidoir metallique. Plaquette des etablissements Thirion de Paris, datee de 1931. Charrette restauree. Le coffre ne s'ouvre pas. Avec un tuyau. Diametre des roues environ 88,5 cm largeur hors tout environ 109,5 cm longueur totale avec les bras environ 185 cm hauteur totale environ 112 cm. Vendue sur designation, visible sur rendez-vous pres de Bastogne. Pas de livraison enlevement par l'acheteur apres la vente. Belgium, Thirion firefighter handcart. Red-painted wooden handcart with hose reel and storage chest metal reel. Maker's plate of etablissements Thirion, Paris, dated 1931. Restored cart. The chest does not open. Includes a hose. Wheel diameter approx. 88.5 cm overall width approx. 109.5 cm overall length including handles approx. 185 cm overall height approx. 112 cm. Sold by description available for viewing by appointment near Bastogne. No delivery buyer must arrange collection after purchase.	**90 €**

PHOTO	LOT	ESTIMATION
	**N°461 — Belgique, charrette a bras de sapeurs-pompiers. Belgium, firefighter handcart.** Belgique, charrette a bras de sapeurs-pompiers. Charrette a bras avec devidoir et coffre, en bois peint en rouge. Charrette restauree. Le coffre s'ouvre il est vide et porte l'inscription « ARLON » sur son couvercle. Avec un tuyau. Diametre des roues environ 112 cm largeur hors tout environ 134,5 cm longueur totale avec les bras environ 246,5 cm. Vendue sur designation, visible sur rendez-vous pres de Bastogne. Pas de livraison enlevement par l'acheteur apres la vente. Belgium, firefighter handcart. Red-painted wooden handcart with hose reel and storage chest. Restored cart. The chest opens, is empty and bears the inscription 'ARLON' on its lid. Includes a hose. Wheel diameter approx. 112 cm overall width approx. 134.5 cm overall length including handles approx. 246.5 cm. Sold by description available for viewing by appointment near Bastogne. No delivery buyer must arrange collection after purchase.	**90 €**
	**N°462 — Belgique, charrette des sapeurs-pompiers d'Arlon. Belgium, Arlon firefighter cart.** Belgique, charrette des sapeurs-pompiers d'Arlon. Reconstitution moderne d'une charrette d'intervention avec devidoir et porte-echelles. Plateau et roues en bois, cadre en tubes carres. Avec echelles et tuyau. Diametre des roues environ 90 cm largeur hors tout environ 131,5 cm longueur totale sans les echelles environ 263 cm hauteur totale sans les echelles environ 201 cm. Vendue sur designation, visible sur rendez-vous pres de Bastogne. Pas de livraison enlevement par l'acheteur apres la vente. Belgium, Arlon firefighter cart. Modern reconstruction of an emergency-response cart with hose reel and ladder rack. Wooden platform and wheels, square-section tubular frame. Includes ladders and hose. Wheel diameter approx. 90 cm overall width approx. 131.5 cm overall length excluding ladders approx. 263 cm overall height excluding ladders approx. 201 cm. Sold by description available for viewing by appointment near Bastogne. No delivery buyer must arrange collection after purchase.	**90 €**
	**N°463 — Belgique, charrette a bras de sapeurs-pompiers. Belgium, firefighter handcart.** Belgique, charrette a bras de sapeurs-pompiers. Charrette a bras avec devidoir et coffre, en bois peint en rouge. Charrette restauree. Le coffre s'ouvre et contient quelques outils presence d'une pastille portant le numero 178. Avec un tuyau. Diametre des roues environ 113 cm largeur hors tout environ 139 cm longueur totale avec les bras environ 237 cm hauteur totale environ 162 cm. Vendue sur designation, visible sur rendez-vous pres de Bastogne. Pas de livraison enlevement par l'acheteur apres la vente. Belgium, firefighter handcart. Red-painted wooden handcart with hose reel and storage chest. Restored cart. The chest opens and contains a few tools a small disc bears the number 178. Includes a hose. Wheel diameter approx. 113 cm overall width approx. 139 cm overall length including handles approx. 237 cm overall height approx. 162 cm. Sold by description available for viewing by appointment near Bastogne. No delivery buyer must arrange collection after purchase.	**90 €**
	**N°464 — Belgique, casque de la Protection civile. Belgium, Civil Protection helmet.** Belgique, casque de la Protection civile. Casque en liege recouvert de toile ciree peinte en noir, avec cimier. Fabricant Levior. Attribut frontal de la Protection civile. Avec sa coiffe et sa jugulaire. Bon etat, usure d'usage. Belgium, Civil Protection helmet. Cork helmet covered with black-painted oilcloth, with a crest. Manufacturer Levior. Civil Protection front badge. Complete with liner and chinstrap. Good condition, with wear consistent with use.	**20 €**

PHOTO	LOT	ESTIMATION
	**N°465 — Belgique, casque de la ville d'Anvers (Antwerpen). Belgium, helmet from the city of Antwerp (Antwerpen).** Belgique, casque de la ville d'Anvers (Antwerpen). Casque en liege recouvert de toile peinte en noir. Il semble presenter une reprise de peinture ou une reparation sur le dessus. Plaque aux armes de la ville d'Anvers. Avec sa coiffe et sa jugulaire. Bon etat, usure d'usage. Belgium, helmet from the city of Antwerp (Antwerpen). Cork helmet covered with black-painted fabric. There appears to be repainting or a repair on the top. Plate bearing the coat of arms of the city of Antwerp. Complete with liner and chinstrap. Good condition, with wear consistent with use.	**10 €**
	**N°466 — Belgique, casque de sapeur-pompier d'Anderlecht. Belgium, Anderlecht firefighter helmet.** Belgique, casque de sapeur-pompier d'Anderlecht. Imposant casque a cimier, en liege recouvert de toile et peint en noir. Plaque frontale aux armes de la commune d'Anderlecht. Coiffe a dents de loup. Dessous de la visiere peint en vert. Jugulaire absente. Usure d'usage et patine. Belgium, Anderlecht firefighter helmet. Imposing crested helmet made of cork covered with fabric and painted black. Front plate bearing the coat of arms of Anderlecht. Sawtooth-edged leather liner. Underside of the peak painted green. Chinstrap missing. Wear consistent with use and patina.	**20 €**
Aucune image	**N°467 — Belgique, lot de defense passive Luftschutz. Belgium, Luftschutz civil air-defence group.** Belgique, lot de defense passive Luftschutz. Une carte et un brassard de la defense aerienne passive de la commune de Musson, dans la province de Luxembourg, ainsi qu'un masque allemand Luftschutz. Usure d'usage et patine. Belgium, Luftschutz civil air-defence group. A civil air-defence card and armband from the municipality of Musson, in the province of Luxembourg, together with a German Luftschutz mask. Wear consistent with use and patina.	**10 €**
	**N°468 — Belgique, camion britannique Austin K2-YV de 1938, ambulance et vehicule d'intervention. Belgium, 1938 British Austin K2-YV ambulance and emergency vehicle.** Belgique, camion britannique Austin K2-YV de 1938, ambulance et vehicule d'intervention. Camion britannique Austin K2-YV utilise comme ambulance et vehicule de lutte contre l'incendie. Entre en service en 1941 au sein du National Fire Service pendant le Blitz, il a ete cede a la Belgique en 1945 et affecte aux sapeurs-pompiers d'etalle jusqu'en 1983. Vehicule restaure, conservant toutefois l'essentiel de sa carrosserie et de ses amenagements d'origine. Marquages NFS refaits sur les cotes. Vehicule roulant, mecanique a reviser et a fiabiliser. Vendu en l'etat, sans papiers. Vente sur designation visible sur rendez-vous pres de Bastogne. Pas de livraison enlevement par l'acheteur apres achat. Belgium, 1938 British Austin K2-YV ambulance and emergency vehicle. British Austin K2-YV truck used as an ambulance and firefighting vehicle. Entered service with the National Fire Service in 1941 during the Blitz, transferred to Belgium in 1945 and assigned to the etalle fire brigade until 1983. Restored vehicle retaining most of its original bodywork and fittings. NFS markings repainted on the sides. Vehicle runs, but the mechanical components require inspection and work to ensure reliability. Sold as is, without registration documents. Sold by description available to view by appointment near Bastogne. No delivery collection must be arranged by the buyer after purchase.	**9 400 €**

PHOTO	LOT	ESTIMATION
	**N°469 — Belgique, lot de deux casques modele 1949. Belgium, set of two model 1949 helmets.** Belgique, lot de deux casques modele 1949. Casques belges M1949 inspires du modele britannique Mk II. Coiffes en cuir brun, l'une marquee « ABL », l'autre « TAWO ». L'un porte un marquage « AFS », probablement fantaisiste l'autre, une croix de Malte de l'ordre de Saint-Jean. Traces d'usage et patine. Belgium, set of two model 1949 helmets. Belgian M1949 helmets inspired by the British Mk II pattern. Brown leather liners, one marked 'ABL' and the other 'TAWO'. One bears an 'AFS' marking, probably added later the other bears a Maltese cross of the Order of St John. Signs of use and patina.	**20 €**
	**N°470 — Belgique, Anderlecht, casque de sapeur-pompier des annees 1950. Belgium, Anderlecht, 1950s firefighter helmet.** Belgique, Anderlecht, casque de sapeur-pompier des annees 1950. Imposant casque en liege a cimier, vers 1955, peint en blanc et rouge, avec attribut frontal en laiton aux armes de la commune d'Anderlecht. Coiffe en cuir a dents de loup, avec etiquette du fabricant Levior. Jugulaire absente. Usure et patine. Belgium, Anderlecht, 1950s firefighter helmet. Large crested cork helmet, circa 1955, painted white and red, with a brass front badge bearing the arms of Anderlecht. Leather liner with pointed flaps and a Levior manufacturer's label. Chinstrap missing. Wear and patina.	**20 €**
Aucune image	**N°471 — Belgique, lot de trois casques Adrian a cimier de sapeurs-pompiers. Belgium, set of three crested Adrian-style firefighter helmets.** Belgique, lot de trois casques Adrian a cimier de sapeurs-pompiers. Deux casques en liege peints en noir, dont un de fabrication Levior, et un casque en cuir peint en blanc. Tous sont munis de leur coiffe, de leur jugulaire et de leur attribut frontal. Usure importante et patine. Belgium, set of three crested Adrian-style firefighter helmets. Two black-painted cork helmets, including one made by Levior, and one white-painted leather helmet. All retain their liners, chinstraps and front badges. Heavy wear and patina.	**40 €**
	**N°472 — Belgique, casque de diacre ou d'aumonier des sapeurs-pompiers. Belgium, firefighter deacon's or chaplain's helmet.** Belgique, casque de diacre ou d'aumonier des sapeurs-pompiers. Casque a cimier de marque Levior, peint en blanc. Attribut frontal en metal blanc representant des haches croisees surmontees d'une croix chretienne. Casque des annees 1950-1960, avec sa coiffe et sa jugulaire. Traces d'usage et patine. Belgium, firefighter deacon's or chaplain's helmet. White-painted Levior crested helmet. White-metal front badge depicting crossed axes surmounted by a Christian cross. Dating from the 1950s–1960s, with liner and chinstrap. Signs of use and patina.	**30 €**
	**N°473 — Belgique, Bruxelles, casque d'officier de sapeurs-pompiers. Belgium, Brussels, firefighter officer's helmet.** Belgique, Bruxelles, casque d'officier de sapeurs-pompiers. Casque en fibre peint en blanc, avec un fin cimier et un attribut en laiton aux haches croisees. Coiffe et jugulaire presentes. Annees 1940-1950. Traces d'usage et patine. Belgium, Brussels, firefighter officer's helmet. White-painted fibre helmet with a narrow crest and a brass crossed-axes badge. Liner and chinstrap present. Dating from the 1940s–1950s. Signs of use and patina.	**20 €**

PHOTO	LOT	ESTIMATION
	**N°474 — Belgique, camion de pompiers Chevrolet 6700 de 1952 avec grande echelle. Belgium, 1952 Chevrolet 6700 fire engine with aerial ladder.** Belgique, camion de pompiers Chevrolet 6700 de 1952 avec grande echelle. Camion Chevrolet 6700 ayant servi chez les sapeurs-pompiers d'Arlon. Moteur a essence et boite de vitesses manuelle. equipe d'une grande echelle Carl Metz de Karlsruhe, datee de 1951, l'une des premieres grandes echelles de la province de Luxembourg apres la guerre. Vehicule roulant, mecanique a reviser et a fiabiliser. Avec son chariot devidoir a atteler a l'arriere. Vendu sans papiers. Numeros de chassis, de moteur et d'echelle identifies. L'obtention eventuelle d'un certificat aupres d'un constructeur ou de ses ayants droit reste a verifier et n'est pas garantie. Vente sur designation visible sur rendez-vous pres de Bastogne. Pas de livraison enlevement par l'acheteur apres achat. Belgium, 1952 Chevrolet 6700 fire engine with aerial ladder. Chevrolet 6700 truck formerly used by the Arlon fire brigade. Petrol engine and manual gearbox. Fitted with a 1951 Carl Metz aerial ladder made in Karlsruhe, one of the first aerial ladders in Luxembourg Province after the war. Vehicle runs, but the mechanical components require inspection and work to ensure reliability. Includes a hose-reel trailer for towing behind the truck. Sold without registration documents. Chassis, engine and ladder numbers have been identified. The possibility of obtaining a certificate from a manufacturer or successor remains to be checked and is not guaranteed. Sold by description available to view by appointment near Bastogne. No delivery collection must be arranged by the buyer after purchase.	**11 500 €**
	**N°475 — Belgique, casque des sapeurs-pompiers de Liege. Belgium, Liege firefighter helmet.** Belgique, casque des sapeurs-pompiers de Liege. Casque en liege a peinture laquee noire, avec une plaque frontale aux armes de la ville de Liege. Fabrication Levior. Coiffe et jugulaire presentes. Traces d'usage et patine. Belgium, Liege firefighter helmet. Black-lacquered cork helmet with a front plate bearing the coat of arms of the city of Liege. Made by Levior. Liner and chinstrap present. Signs of use and patina.	**10 €**
	**N°476 — Belgique, lot de deux casques Levior a equipements speciaux. Belgium, set of two Levior helmets with special equipment.** Belgique, lot de deux casques Levior a equipements speciaux. Un casque peint en blanc avec bandes rouges et attribut aux haches croisees, muni d'une protection faciale aluminisee ISOTEMP. Coiffe usee, jugulaire presente. Un casque peint en blanc et rouge, equipe d'un ecran facial en plastique et d'une lampe frontale fixee au cimier, avec sa batterie non testee coiffe et jugulaire presentes. Traces d'usage et patine. Belgium, set of two Levior helmets with special equipment. One white-painted helmet with red stripes and a crossed-axes badge, fitted with an ISOTEMP aluminised face protector. Worn liner chinstrap present. One white-and-red painted helmet fitted with a plastic face shield and a headlamp attached to the crest, including its untested battery liner and chinstrap present. Signs of use and patina.	**30 €**
	**N°477 — Belgique, casque de capitaine des sapeurs-pompiers de Bruxelles. Belgium, Brussels fire brigade captain's helmet.** Belgique, casque de capitaine des sapeurs-pompiers de Bruxelles. Casque en liege de fabrication Levior, peint en blanc, avec cimier. Bande adhesive peripherique portant trois etoiles indiquant le grade de capitaine. Au-dessus, attribut aux haches croisees surmonte d'un lion. Coiffe presente la moitie de la jugulaire est manquante. Traces d'usage. Belgium, Brussels fire brigade captain's helmet. White-painted crested cork helmet made by Levior. Adhesive band around the helmet bearing three stars denoting the rank of captain. Above it, a crossed-axes badge surmounted by a lion. Liner present half the chinstrap is missing. Signs of use.	**30 €**

PHOTO	LOT	ESTIMATION
	**N°478 — Belgique, lot de deux casques de sapeurs-pompiers de Liege. Belgium, set of two Liege firefighter helmets.** Belgique, lot de deux casques de sapeurs-pompiers de Liege. Un casque en liege Levior et un autre en fibre, tous deux recouverts de peinture reflechissante et portant l'attribut frontal de la ville de Liege. Coiffes et jugulaires presentes. Traces d'usage et patine. Belgium, set of two Liege firefighter helmets. One Levior cork helmet and one fibre helmet, both coated with reflective paint and bearing the city of Liege emblem on the front. Both retain their liners and chinstraps. Signs of use and patina.	**20 €**
	**N°479 — Belgique, lot de deux casques de sapeurs-pompiers de Bruxelles. Belgium, set of two Brussels firefighter helmets.** Belgique, lot de deux casques de sapeurs-pompiers de Bruxelles. Casques en liege recouverts de toile ciree noire, avec cimier et attribut frontal en laiton. Tous deux fabriques par Levior, avec leurs coiffes et jugulaires. Bon etat, traces d'usage. Belgium, set of two Brussels firefighter helmets. Cork helmets covered in black oilcloth, with crests and brass front emblems. Both made by Levior and retaining their liners and chinstraps. Good condition, signs of use.	**20 €**
	**N°480 — Belgique, lot de deux casques de sapeurs-pompiers de Bruxelles. Belgium, set of two Brussels firefighter helmets.** Belgique, lot de deux casques de sapeurs-pompiers de Bruxelles. Casques a cimier en cuir cire noir, avec attributs et coiffes l'un possede sa jugulaire, l'autre non. Bon etat, traces d'usage et patine. Belgium, set of two Brussels firefighter helmets. Black waxed-leather crested helmets with emblems and liners one retains its chinstrap, the other does not. Good condition, signs of use and patina.	**20 €**
	**N°481 — Belgique, lot de deux casques de sapeurs-pompiers de Bruxelles. Belgium, set of two Brussels firefighter helmets.** Belgique, lot de deux casques de sapeurs-pompiers de Bruxelles. Casques a cimier l'un en liege peint en blanc, fabrique par Levior, avec son attribut, sa coiffe et sa jugulaire l'autre en cuir cire noir, avec attribut, coiffe et jugulaire. Bon etat, traces d'usage et patine. Belgium, set of two Brussels firefighter helmets. Crested helmets one made of white-painted cork by Levior, with its emblem, liner and chinstrap the other made of black waxed leather, with emblem, liner and chinstrap. Good condition, signs of use and patina.	**20 €**
	**N°482 — Belgique, casque d'eleve officier de sapeurs-pompiers et casque avec support de lampe. Belgium, trainee fire officer helmet and helmet with lamp bracket.** Belgique, casque d'eleve officier de sapeurs-pompiers et casque avec support de lampe. Attribues par l'ancien proprietaire aux pompiers de Bruxelles, annees 1960. Un casque en fibre fabrique par Petitcollin a Paris, de couleur gris metallise, destine a un eleve officier, avec sa coiffe et sa jugulaire, en bon etat. Un autre casque du meme fabricant, peint en blanc et noir, avec support de lampe marque « SUPERGLAS UNIVERSAL LAMP BRAKET », coiffe presente et jugulaire cassee. Traces d'usage. Belgium, trainee fire officer helmet and helmet with lamp bracket. Attributed by the former owner to the Brussels fire brigade, 1960s. One metallic-grey fibre helmet made by Petitcollin in Paris for a trainee officer, retaining its liner and chinstrap, in good condition. Another helmet by the same maker, painted white and black, with a lamp bracket marked "SUPERGLAS UNIVERSAL LAMP BRAKET" liner present and chinstrap broken. Signs of use.	**20 €**

PHOTO	LOT	ESTIMATION
	**N°483 — Belgique, lot de cinq coiffures de sapeurs-pompiers. Belgium, set of five firefighter headpieces.** Belgique, lot de cinq coiffures de sapeurs-pompiers. Quatre casquettes a visiere, dont une avec cocarde tricolore et representation de saint Michel pour la ville de Bruxelles, et une autre avec couvre-casquette de pluie. Une coiffure de personnel feminin complete le lot. Differentes epoques, des annees 1950 a nos jours. Traces d'usage. Belgium, set of five firefighter headpieces. Four peaked caps, including one with a tricolour cockade and Saint Michael emblem for the city of Brussels, and another with a rain cover. The set also includes a woman's service headpiece. Various periods, from the 1950s to the present day. Signs of use.	**20 €**
	**N°484 — Belgique, lot de quatre casques de sapeurs-pompiers des annees 1980-1990, dont un de Liege. Belgium, set of four 1980s–1990s firefighter helmets, including one from Liege.** Belgique, lot de quatre casques de sapeurs-pompiers des annees 1980-1990, dont un de Liege. Un casque a cimier fabrique par Levior, avec l'attribut de la ville de Liege. Un casque Levior en plastique blanc date de 1993, un autre casque blanc en etat moyen et un casque de chantier VDP avec autocollants MOBIL. Traces d'usage. Belgium, set of four 1980s–1990s firefighter helmets, including one from Liege. One crested helmet made by Levior, bearing the Liege city emblem. One white plastic Levior helmet dated 1993, another white helmet in fair condition and a VDP construction-type helmet with MOBIL stickers. Signs of use.	**20 €**
	**N°485 — Belgique, lot de quatre casques de sapeurs-pompiers des annees 1980. Belgium, set of four 1980s firefighter helmets.** Belgique, lot de quatre casques de sapeurs-pompiers des annees 1980. Quatre casques a cimier en plastique un bleu, attribue par l'ancien proprietaire aux sapeurs-pompiers d'Anvers deux blancs, dont un fabrique par ERB avec une tres belle patine et un noir fabrique par Levior, avec attribut frontal, en tres bel etat. Tous possedent leurs coiffes et jugulaires. Traces d'usage. Belgium, set of four 1980s firefighter helmets. Four plastic crested helmets one blue, attributed by the former owner to the Antwerp fire brigade two white, including one made by ERB with a fine patina and one black helmet made by Levior, with front emblem, in very good condition. All retain their liners and chinstraps. Signs of use.	**30 €**
	**N°486 — Belgique, uniformes d'officier et de sapeurs-pompiers. Belgium, fire officer and firefighter uniforms.** Belgique, uniformes d'officier et de sapeurs-pompiers. Ensemble d'uniformes de la fin du XXe et du debut du XXIe siecle. Uniforme de capitaine comprenant veste, pantalon et casquette. Uniforme d'un sergent volontaire des sapeurs-pompiers d'Aubange comprenant veste et pantalon, avec insigne et barrettes de rappel. Veste d'un sapeur-pompier d'Athus avec insigne, medaille et barrettes de rappel. Deux ceinturons de sortie, dont un avec porte-sabre. Traces d'usage. Belgium, fire officer and firefighter uniforms. Group of uniforms from the late 20th and early 21st centuries. Captain's uniform comprising jacket, trousers and cap. Uniform of a volunteer sergeant from the Aubange fire brigade comprising jacket and trousers, with badge and ribbon bars. Jacket of an Athus firefighter with badge, medal and ribbon bars. Two dress belts, one with a sword hanger. Signs of use.	**20 €**

PHOTO	LOT	ESTIMATION
	**N°487 — Belgique, casque panoramique avec filtres pour risques speciaux. Belgium, full-face helmet with filters for special hazards.** Belgique, casque panoramique avec filtres pour risques speciaux. Casque integral a visiere panoramique, de fabricant inconnu. equipe de deux raccords filetes pour cartouches filtrantes, ici des DIRIN 300 SEKUR, possiblement datees de 1983. Collerette d'etancheite en caoutchouc fendue. Interieur en mousse et interrupteur interne, probablement destine a la ventilation. Fonctionnement non verifie et non garanti. Traces d'usage et patine. Belgium, full-face helmet with filters for special hazards. Full-coverage helmet with panoramic visor, maker unknown. Fitted with two threaded connectors for filter cartridges, here DIRIN 300 SEKUR cartridges possibly dated 1983. Split rubber sealing collar. Foam interior and an internal switch, probably for ventilation. Operation untested and not guaranteed. Signs of use and patina.	**10 €**
	**N°488 — Belgique, casque de sapeur-pompier avec eclairage integre. Belgium, firefighter helmet with integrated lighting.** Belgique, casque de sapeur-pompier avec eclairage integre. Casque blanc dote d'un module d'eclairage frontal integre peu courant, d'une visiere, d'une coiffe, d'une jugulaire et d'un protege-nuque. Traces d'usage et patine. Belgium, firefighter helmet with integrated lighting. White helmet featuring an unusual integrated front lighting unit, visor, liner, chinstrap and neck protector. Signs of use and patina.	**10 €**
	**N°489 — Belgique, lot de quatre casques modernes de sapeurs-pompiers. Belgium, set of four modern firefighter helmets.** Belgique, lot de quatre casques modernes de sapeurs-pompiers. Lot compose de deux casques Pacific F7 de fabrication neo-zelandaise avec leurs lampes integrees, d'un casque Drager HPS 6200 et d'un casque Gallet rouge avec lunettes et autocollant des pompiers d'Aubange. Traces d'usage et patine. Belgium, set of four modern firefighter helmets. Set comprising two New Zealand-made Pacific F7 helmets with integrated lights, one Drager HPS 6200 helmet and one red Gallet helmet with goggles and an Aubange fire brigade sticker. Signs of use and patina.	**40 €**
	**N°490 — Belgique, lot de six coiffures de sapeurs-pompiers. Belgium, set of six firefighter headpieces.** Belgique, lot de six coiffures de sapeurs-pompiers. Lot compose de cinq casquettes a visiere, dont une de la cellule de prevention incendie du SPF Justice, et d'un bonnet de police. Bon etat general, traces d'usage. Belgium, set of six firefighter headpieces. Set comprising five peaked caps, including one from the fire prevention unit of the Belgian Federal Public Service Justice, and one side cap. Generally good condition, with signs of use.	**20 €**
	**N°491 — Belgique, casque Gallet F1 des sapeurs-pompiers de Bruxelles. Belgium, Brussels fire brigade Gallet F1 helmet.** Belgique, casque Gallet F1 des sapeurs-pompiers de Bruxelles. Casque Gallet F1 blanc date de 1993. Autocollant aux couleurs nationales sur la plaque frontale et autocollants bilingues « Bruxelles-Brussel » de chaque cote. Complet avec visieres, coiffe et jugulaire. Usure importante et patine. Belgium, Brussels fire brigade Gallet F1 helmet. White Gallet F1 helmet dated 1993. National-colours sticker on the front plate and bilingual 'Bruxelles-Brussel' stickers on both sides. Complete with visors, liner and chinstrap. Heavy wear and patina.	**20 €**

PHOTO	LOT	ESTIMATION
	**N°492 — Belgique, casque a ventilation assistee Pureflo. Belgium, Pureflo powered-air helmet.** Belgique, casque a ventilation assistee Pureflo. Casque a ventilation assistee destine aux interventions en milieu chimique ou explosif. Modele ESM Pureflo date de 1995. Autocollant frontal des sapeurs-pompiers belges. Filtre arriere et batteries integrees. L'etancheite, les batteries et la ventilation n'ont pas ete testees et ne sont pas garanties. Belgium, Pureflo powered-air helmet. Powered-air helmet intended for operations in chemical or explosive environments. ESM Pureflo model dated 1995. Belgian fire brigade sticker on the front. Rear filter and built-in batteries. The seal, batteries and ventilation have not been tested and are not guaranteed.	**40 €**
	**N°493 — Belgique, casque Pacific F7 des pompiers de Gand. Belgium, Ghent fire brigade Pacific F7 helmet.** Belgique, casque Pacific F7 des pompiers de Gand. Casque Pacific F7 de fabrication neo-zelandaise, date de 1999. Autocollant « Brandweer Gent ». Casque complet et en bon etat, avec traces d'usage. Belgium, Ghent fire brigade Pacific F7 helmet. New Zealand-made Pacific F7 helmet dated 1999. 'Brandweer Gent' sticker. Complete helmet in good condition, with signs of use.	**20 €**
	**N°494 — Belgique, casque de sapeur-pompier Drager HPS 6100. Belgium, Drager HPS 6100 firefighter helmet.** Belgique, casque de sapeur-pompier Drager HPS 6100. Casque blanc avec visiere escamotable, coiffe datee de 2003 et jugulaire. Autocollant frontal des pompiers d'Aubange. Bon etat, avec traces d'usage et patine. Belgium, Drager HPS 6100 firefighter helmet. White helmet with retractable visor, liner dated 2003 and chinstrap. Aubange fire brigade sticker on the front. Good condition, with signs of use and patina.	**10 €**
	**N°495 — Belgique, lot de deux casques des annees 2000 des sapeurs-pompiers d'Aubange. Belgium, set of two 2000s Aubange firefighter helmets.** Belgique, lot de deux casques des annees 2000 des sapeurs-pompiers d'Aubange. Un casque Drager HPS 6200 date de 2007, avec coiffe, jugulaire, protege-nuque et visiere. Un casque MSA Gallet F1 date de 2004, avec masque respiratoire Drager Panorama Nova. Traces d'usage et patine. Belgium, set of two 2000s Aubange firefighter helmets. One Drager HPS 6200 helmet dated 2007, with liner, chinstrap, neck protector and visor. One MSA Gallet F1 helmet dated 2004, with Drager Panorama Nova breathing mask. Signs of use and patina.	**20 €**
	**N°496 — Benelux, casques de sapeurs-pompiers. Benelux, firefighter helmets.** Benelux, casques de sapeurs-pompiers. Ensemble de casques des annees 1950 a 1970. Un casque neerlandais en tole laquee noire, avec cimier et garnitures en laiton, attribut frontal des sapeurs-pompiers des Pays-Bas et etiquette du fabricant Kraaijer. Un casque en fibre de forme Luftschutz Gladiator, blanc, avec cimier en aluminium, attribut de sapeurs-pompiers et serre-tete. Un casque en aluminium inspire du modele 1934, avec cimier, peinture noire et bande blanche, attribut en laiton, coiffe et jugulaire. Traces d'usage et patine. Benelux, firefighter helmets. Group of helmets dating from the 1950s to the 1970s. One Dutch black-lacquered sheet-metal helmet with crest and brass fittings, Dutch fire brigade front badge and Kraaijer maker's label. One white fibre Luftschutz Gladiator-style helmet with aluminium crest, firefighter badge and headband. One aluminium helmet based on the 1934 pattern, with crest, black paint and white stripe, brass badge, liner and chinstrap. Signs of use and patina.	**30 €**

PHOTO	LOT	ESTIMATION
	**N°497 — Benelux, lot de quatre casques de sapeurs-pompiers. Benelux, set of four firefighter helmets.** Benelux, lot de quatre casques de sapeurs-pompiers. Un casque belge a cimier en fibre, peint en blanc, des annees 1980, avec coiffe et jugulaire, attribut manquant. Un casque en plastique blanc fabrique par ERB, avec autocollant frontal. Un casque neerlandais Pacific F7 de fabrication neo-zelandaise, avec visiere et protege-nuque. Un casque en plastique orange des jeunes sapeurs-pompiers de Belfeld, aux Pays-Bas, fabrique par CGF Gallet. Traces d'usage. Benelux, set of four firefighter helmets. One Belgian white-painted crested fibre helmet from the 1980s, with liner and chinstrap, front badge missing. One white plastic helmet made by ERB, with front sticker. One Dutch New Zealand-made Pacific F7 helmet, with visor and neck protector. One orange plastic helmet of the junior firefighters of Belfeld, Netherlands, made by CGF Gallet. Signs of use.	20 €
	**N°498 — Bielorussie, casque d'officier des sapeurs-pompiers de Minsk. Belarus, Minsk fire brigade officer's helmet.** Bielorussie, casque d'officier des sapeurs-pompiers de Minsk. Casque de fabrication russe, modele M103-61, produit a partir des annees 1960. En acier nickele, avec insigne des sapeurs-pompiers. Sur le cote gauche figure une dedicace gravee des pompiers de Minsk, en Bielorussie. Coiffe en cuir a dents de loup. Jugulaire absente. Traces d'usage et patine. Belarus, Minsk fire brigade officer's helmet. Russian-made M103-61 helmet, produced from the 1960s onwards. Nickel-plated steel with a fire brigade badge. An engraved dedication from the Minsk firefighters in Belarus appears on the left side. Leather liner with wolf-tooth tabs. Chinstrap missing. Signs of use and patina.	20 €
	**N°499 — Boheme-Moravie, casque de sapeur-pompier du debut du XXe siecle. Bohemia-Moravia, early 20th-century firefighter helmet.** Boheme-Moravie, casque de sapeur-pompier du debut du XXe siecle. Casque de l'Empire austro-hongrois en cuir bouilli noirci, avec cimier et garnitures en maillechort. Plaque frontale portant le chiffre 5. Jugulaire en cuir fixee par deux boutons globuleux. Coiffe en cuir a dents de loup. etiquette du fabricant Karl Prokop, a Bohmisch Leipa, aujourd'hui en Tchequie. Traces d'usage et patine. Bohemia-Moravia, early 20th-century firefighter helmet. Austro-Hungarian Empire helmet made of blackened boiled leather, with a crest and nickel-silver fittings. Front plate bearing the number 5. Leather chinstrap secured by two domed buttons. Leather liner with wolf-tooth tabs. Maker's label of Karl Prokop, Bohmisch Leipa, now in the Czech Republic. Signs of use and patina.	20 €
	**N°500 — Bosnie-Herzegovine, casque de pompier de Mostar, guerres de Yougoslavie et de Bosnie. Bosnia and Herzegovina, Mostar firefighter helmet from the Yugoslav and Bosnian wars.** Bosnie-Herzegovine, casque de pompier de Mostar, guerres de Yougoslavie et de Bosnie. Casque de fabrication est-allemande, modele 1956, peint en rouge. Coiffe du deuxieme type, avec coussinets amortisseurs en mousse et armature en plastique. Armoiries de la Bosnie peintes a la main a l'avant. Inscriptions gravees sur le cote gauche et sous la visiere, dont le nom de la ville de Mostar. Temoignage de la guerre de Bosnie dans les annees 1990. Traces d'usage et patine. Bosnia and Herzegovina, Mostar firefighter helmet from the Yugoslav and Bosnian wars. East German-made model 1956 helmet, painted red. Second-type liner with foam shock-absorbing pads and a plastic frame. Hand-painted Bosnian coat of arms on the front. Engraved inscriptions on the left side and beneath the visor, including the name of Mostar. A witness to the Bosnian War of the 1990s. Signs of use and patina.	30 €

PHOTO	LOT	ESTIMATION
	**N°501 — Bresil, lot de deux casques de sapeurs-pompiers. Brazil, set of two firefighter helmets.** Bresil, lot de deux casques de sapeurs-pompiers. Un casque laque noir avec cimier en laiton et insigne frontal bresilien. Une etiquette manuscrite mentionne la brigade de Vitória, sous reserve de confirmation. Coiffe et jugulaire presentes. Un second casque en fibre, de forme rappelant celle d'un sous-casque americain, laque noir, avec cimier en laiton, insigne des sapeurs-pompiers et fausse jugulaire en laiton. Serre-tete en plastique et jugulaire presents. Traces d'usage. Brazil, set of two firefighter helmets. One black lacquered helmet with a brass crest and Brazilian front badge. A handwritten label refers to the Vitória brigade, subject to confirmation. Liner and chinstrap present. A second fibre helmet, shaped somewhat like an American helmet liner, black lacquered, with a brass crest, firefighter badge and decorative brass chinstrap. Plastic headband and chinstrap present. Signs of use.	30 €
	**N°502 — Bulgarie, casque de sapeur-pompier des annees 1940-1950. Bulgaria, firefighter helmet from the 1940s–1950s.** Bulgarie, casque de sapeur-pompier des annees 1940-1950. Casque en cuivre avec cimier et insigne frontal representant une etoile a cinq branches, une hache et une lance croisees, du debut de l'ere communiste. Un pontet de chaque cote. Coiffe a dents de loup en cuivre et jugulaire. Traces d'usage et patine. Bulgaria, firefighter helmet from the 1940s–1950s. Copper helmet with a crest and a front emblem featuring a five-pointed star above crossed axe and nozzle, dating from the early communist period. A loop on each side. Copper wolf-tooth-style liner and chinstrap. Signs of use and patina.	30 €
	**N°503 — Bulgarie, lot de deux casques de sapeurs-pompiers. Bulgaria, set of two firefighter helmets.** Bulgarie, lot de deux casques de sapeurs-pompiers. Un casque gris en fibre avec l'insigne de la ville de Vidin, serre-tete, jugulaire et protege-nuque. Un casque jaune en plastique avec etoile rouge, serre-tete, jugulaire et protege-nuque. Traces d'usage et patine. Bulgaria, set of two firefighter helmets. One grey fibre helmet with the badge of the city of Vidin, headband, chinstrap and neck protector. One yellow plastic helmet with a red star, headband, chinstrap and neck protector. Signs of use and patina.	10 €
	**N°504 — Cambodge, casque de sapeur-pompier. Cambodia, firefighter helmet.** Cambodge, casque de sapeur-pompier. Casque jaune du fabricant Safety Supply Company, modele Super Chieftain, des annees 1970-1980. Plaque frontale du Cambodge. Serre-tete present, jugulaire absente. Traces d'usage. Cambodia, firefighter helmet. Yellow Safety Supply Company Super Chieftain helmet from the 1970s–1980s. Cambodian front shield. Headband present chinstrap missing. Signs of use.	10 €

PHOTO	LOT	ESTIMATION
	**N°505 — Canada, lot de deux casques de pompiers de Quebec et de Montreal. Canada, set of two firefighter helmets from Quebec City and Montreal.** Canada, lot de deux casques de pompiers de Quebec et de Montreal. Deux casques de sapeurs-pompiers quebecois du fabricant MSA, reprenant la forme traditionnelle des casques americains. Le premier, en fibre jaune, porte un ecusson frontal des pompiers de Quebec et date des annees 1970. Visiere de protection, coiffe et jugulaire presentes. Le second, en plastique noir, porte un ecusson des pompiers de Montreal et date des annees 1980. Visiere de protection, coiffe, protege-nuque et jugulaire presents. Traces d'usage et patine. Canada, set of two firefighter helmets from Quebec City and Montreal. Two Quebec firefighter helmets made by MSA in the traditional American style. The first, made of yellow fibre, bears a Quebec City fire brigade front shield and dates from the 1970s. Eye shield, liner and chinstrap present. The second, made of black plastic, bears a Montreal fire brigade shield and dates from the 1980s. Eye shield, liner, neck protector and chinstrap present. Signs of use and patina.	40 €
	**N°506 — Canada, lot de deux casquettes de sapeurs-pompiers. Canada, set of two firefighter peaked caps.** Canada, lot de deux casquettes de sapeurs-pompiers. Casquettes a visiere en drap bleu fonce, presque noir. L'une est une casquette d'officier avec insigne frontal « CANADA FIRE FIGHTERS » et fausse jugulaire. L'autre possede un faux rabat en drap et ne porte pas d'insigne. Traces d'usage et patine. Canada, set of two firefighter peaked caps. Peaked caps made of very dark blue, almost black cloth. One is an officer's cap with a 'CANADA FIRE FIGHTERS' front badge and decorative chinstrap. The other has a decorative cloth flap and no badge. Signs of use and patina.	10 €
	**N°507 — Canada, casque de sapeur-pompier de Kootenay. Canada, Kootenay firefighter helmet.** Canada, casque de sapeur-pompier de Kootenay. Casque jaune Cairns and Brothers datant de 1982. Autocollant frontal du Kootenay Boundary Regional Fire Services. Coiffe presente. Jugulaire et accessoires absents. Traces d'usage. Canada, Kootenay firefighter helmet. Yellow Cairns and Brothers helmet dating from 1982. Kootenay Boundary Regional Fire Services sticker on the front. Liner present. Chinstrap and accessories missing. Signs of use.	10 €
	**N°508 — Chili et Argentine, deux casques de sapeurs-pompiers. Chile and Argentina, two firefighter helmets.** Chili et Argentine, deux casques de sapeurs-pompiers. Un casque de pompier chilien en fibre noire, avec bande bleue, cimier blanc et chiffre 2 a l'avant, muni de sa coiffe et de sa jugulaire. Bon etat. Un casque en plastique rouge de marque Bullard, avec son serre-tete. Une fissure sur le bord. Attribut frontal tres probablement argentin. Traces d'usage. Chile and Argentina, two firefighter helmets. One Chilean black fibre firefighter helmet with a blue band, white crest and number 2 on the front, complete with liner and chinstrap. Good condition. One red plastic Bullard helmet with headband. A crack along the edge. Front badge most probably Argentine. Signs of use.	20 €
	**N°509 — Chine, lot de deux casques de sapeurs-pompiers ou de securite civile. China, set of two firefighter or civil defence helmets.** Chine, lot de deux casques de sapeurs-pompiers ou de securite civile. Casques en fibre peints en vert, probablement des annees 1960 a 1970, avec des attributs a etoile rouge, l'un peint et l'autre rapporte. Jugulaires et coiffes presentes. Bon etat, traces d'usage. China, set of two firefighter or civil defence helmets. Green-painted fibre helmets, probably dating from the 1960s to the 1970s, with red-star insignia, one painted and the other applied. Chinstraps and liners present. Good condition, with signs of use.	20 €

PHOTO	LOT	ESTIMATION
	**N°510 — Chine, lot de deux casques de sapeurs-pompiers ou de securite civile. China, set of two firefighter or civil defence helmets.** Chine, lot de deux casques de sapeurs-pompiers ou de securite civile. Casques en plastique vert, probablement des annees 1980, dont un avec cimier moule. Attributs en metal peint et jugulaires presentes. La coiffe du casque a cimier est manquante. Traces d'usage. China, set of two firefighter or civil defence helmets. Green plastic helmets, probably dating from the 1980s, one with a moulded crest. Painted metal badges and chinstraps present. The crested helmet is missing its liner. Signs of use.	**20 €**
	**N°511 — Chine, extincteur a motif de dragon. China, dragon-themed fire extinguisher.** Chine, extincteur a motif de dragon. Curieux et decoratif extincteur a poudre MF2 dont la poignee et le bec representent un dragon. Fabricant Nanfang Machinery Works, Guangdong, province de Canton, en Chine. Hauteur 35,5 cm. Usure et patine. China, dragon-themed fire extinguisher. Unusual decorative MF2 dry-powder fire extinguisher with a handle and nozzle shaped like a dragon. Manufacturer Nanfang Machinery Works, Guangdong, China. Height 35.5 cm. Wear and patina.	**10 €**
	**N°512 — Cisjordanie, casque de sapeur-pompier de Naplouse. West Bank, Nablus firefighter helmet.** Cisjordanie, casque de sapeur-pompier de Naplouse. Casque Cairns and Bros, type 660 CE, date de 2003, avec autocollant frontal des sapeurs-pompiers de Naplouse, en Cisjordanie. Avec sa coiffe et sa jugulaire. Traces d'usage. West Bank, Nablus firefighter helmet. Cairns and Bros type 660 CE helmet dated 2003, with a Nablus fire brigade sticker on the front, West Bank. Complete with liner and chinstrap. Signs of use.	**10 €**
	**N°513 — Colombie, casquette d'officier de sapeurs-pompiers. Colombia, firefighter officer's peaked cap.** Colombie, casquette d'officier de sapeurs-pompiers. En drap bleu fonce, avec fausse jugulaire doree, attribut colombien et insigne d'officier. Taille 56. Bon etat. Colombia, firefighter officer's peaked cap. Dark blue cloth with gold-coloured decorative chinstrap, Colombian badge and officer's insignia. Size 56. Good condition.	**10 €**
	**N°514 — Coree du Sud, lot de deux casques de sapeurs-pompiers. South Korea, set of two firefighter helmets.** Coree du Sud, lot de deux casques de sapeurs-pompiers. Un casque jaune du fabricant americain Cairns and Brother, avec attribut rapporte, complet avec coiffe, jugulaire et visiere. Traces d'usage. Un casque en plastique vert de fabrication coreenne SanCheong, complet avec coiffe, jugulaire et protege-nuque, en bel etat. South Korea, set of two firefighter helmets. One yellow helmet by American manufacturer Cairns and Brother, with applied badge, complete with liner, chinstrap and visor. Signs of use. One green plastic Korean-made SanCheong helmet, complete with liner, chinstrap and neck protector, in very good condition.	**20 €**

PHOTO	LOT	ESTIMATION
	**N°515 — Coree du Sud, lot de deux casques de sapeurs-pompiers. South Korea, set of two firefighter helmets.** Coree du Sud, lot de deux casques de sapeurs-pompiers. Deux casques en plastique jaune du fabricant coreen San Cheong, modele SCA 1205-A, des premier et deuxieme types, avec leurs coiffes, jugulaires et visieres mobiles. Traces d'usage. South Korea, set of two firefighter helmets. Two yellow plastic helmets by Korean manufacturer San Cheong, model SCA 1205-A, first and second types, with liners, chinstraps and movable visors. Signs of use.	**20 €**
	**N°516 — Costa Rica, casque de sapeur-pompier. Costa Rica, firefighter helmet.** Costa Rica, casque de sapeur-pompier. Casque Cairns and Brothers noir, avec etiquette interieure datee de 1969. Insigne frontal du corps des pompiers du Costa Rica. Avec sa visiere, sa coiffe et sa jugulaire. Traces d'usage et patine. Costa Rica, firefighter helmet. Black Cairns and Brothers helmet with an internal label dated 1969. Costa Rican fire brigade badge on the front. Complete with visor, liner and chinstrap. Signs of use and patina.	**10 €**
	**N°517 — Cuba, casque de sapeur-pompier. Cuba, firefighter helmet.** Cuba, casque de sapeur-pompier. Casque en liege recouvert de toile ciree noire, a cimier prononce. Fabrication anglaise, Helmets Ltd. Probablement des annees 1960 a 1970. Belle plaque frontale en laiton dore aux armes de Cuba. Avec sa coiffe et sa jugulaire. Traces d'usage et patine. Cuba, firefighter helmet. Cork helmet covered in black oilcloth, with a prominent crest. British-made by Helmets Ltd, probably dating from the 1960s to the 1970s. Fine gilt-brass front plate bearing the coat of arms of Cuba. Complete with liner and chinstrap. Signs of use and patina.	**20 €**
	**N°518 — Danemark, lot de deux casques de sapeurs-pompiers. Denmark, set of two firefighter helmets.** Danemark, lot de deux casques de sapeurs-pompiers. Un casque danois de defense passive, modele 1923, a peinture foncee avec bandes blanches et rouges. Attribut frontal ZR pour Zone Redningskorps, avec coiffe et jugulaire. On y joint un casque en plastique blanc Schuberth, modele Drager HPS 4100, portant le logo et le nom de FALCK, entreprise danoise de secours et de lutte contre l'incendie. Traces d'usage. Denmark, set of two firefighter helmets. One Danish civil defence helmet, model 1923, with dark paint and white and red stripes. ZR front insignia for Zone Redningskorps, complete with liner and chinstrap. Together with a white plastic Schuberth helmet, Drager HPS 4100 model, bearing the logo and name of FALCK, the Danish rescue and fire services company. Signs of use.	**40 €**
	**N°519 — Danemark, casque de sapeur-pompier. Denmark, firefighter helmet.** Danemark, casque de sapeur-pompier. Casque en metal leger amagnetique a peinture bleu metallise et cimier en aluminium. Sa forme rappelle celle du casque Adrian. Attribut frontal ovale en laiton representant un casque de pompier, un pic et une hache. Sur le cote droit, cocarde gaufree aux couleurs nationales blanche et rouge, fixee par un bouton de sapeur-pompier. Coiffe a dents de loup d'un fabricant d'Oslo, non fixee a la bombe. Jugulaire presente. Bon etat. Denmark, firefighter helmet. Lightweight non-magnetic metal helmet with metallic blue paint and aluminium crest. Its shape recalls the Adrian helmet. Oval brass front badge depicting a firefighter helmet, pick and axe. On the right side, an embossed cockade in the national colours, white and red, secured with a firefighter button. Wolf-tooth liner made by an Oslo manufacturer, not attached to the shell. Chinstrap present. Good condition.	**20 €**

PHOTO	LOT	ESTIMATION
	**N°520 — Danemark, lot de deux casques de sapeurs-pompiers. Denmark, set of two firefighter helmets.** Danemark, lot de deux casques de sapeurs-pompiers. Un casque en fer inspire du modele allemand M34, a peinture reflechissante, cimier en aluminium, paire de jugulaires exterieures a ecailles de laiton et autocollant frontal Brandkaren. Coiffe Erel et jugulaire detachable. Traces d'usage. Un casque en aluminium laque blanc inspire du modele allemand M34, avec embase sommitale en croix. Attribut de l'entreprise danoise de secours et de securite incendie Falck, avec coiffe, jugulaire et protege-nuque. Traces d'usage. Denmark, set of two firefighter helmets. One iron helmet based on the German M34 model, with reflective paint, aluminium crest, a pair of external brass-scaled chinstraps and a Brandkaren sticker on the front. Erel liner and detachable chinstrap. Signs of use. One white lacquered aluminium helmet based on the German M34 model, with a cross-shaped fitting on top. Badge of the Danish rescue and fire safety company Falck, complete with liner, chinstrap and neck protector. Signs of use.	**30 €**
	**N°521 — Danemark, casque de sapeur-pompier. Denmark, firefighter helmet.** Danemark, casque de sapeur-pompier. Casque en materiaux synthetiques et liege, bleu a cimier blanc, avec attribut representant un soleil rayonnant et bouton orne d'un casque de pompier. Complet avec sa coiffe et sa jugulaire. Traces d'usage. Denmark, firefighter helmet. Helmet made of synthetic materials and cork, blue with a white crest, bearing a radiant sun insignia and a button decorated with a firefighter helmet. Complete with liner and chinstrap. Signs of use.	**10 €**
	**N°522 — Danemark, lot de deux casques de sapeurs-pompiers. Denmark, set of two firefighter helmets.** Danemark, lot de deux casques de sapeurs-pompiers. Un casque blanc avec coiffe a coussinets Velcro, etiquette Mush Ox a l'interieur et jugulaire. Autocollant frontal des pompiers de Gentofte, au nord de Copenhague. Un casque orange avec autocollant frontal des pompiers danois. etiquette sous la nuquiere portant la reference SBI 200 006, probablement celle du fabricant. Avec coiffe et jugulaire. Traces d'usage et patine. Denmark, set of two firefighter helmets. One white helmet with a liner fitted with Velcro pads, a Mush Ox label inside and chinstrap. Front sticker of the Gentofte fire brigade, north of Copenhagen. One orange helmet with a Danish fire brigade sticker on the front. Label beneath the neck guard marked SBI 200 006, probably a manufacturer's reference. Complete with liner and chinstrap. Signs of use and patina.	**20 €**
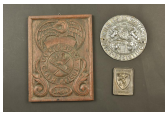	**N°523 — Divers, lot de trois plaques de pompiers et autres. Miscellaneous, set of three firefighter and other plaques.** Divers, lot de trois plaques de pompiers et autres. Un panneau en bois realise par un pompier de l'US Air Force sur la base francaise de Laon-Couvron en 1958, dimensions 32 × 24 cm. Un disque metallique anglais attestant de la resistance au feu d'un coffre-fort Milners, diametre 17,5 cm. Une plaque suisse des sapeurs-pompiers de Herisau, dimensions 10 × 7,5 cm. Traces d'usage et patine. Miscellaneous, set of three firefighter and other plaques. A wooden sign made by a US Air Force firefighter at the French Laon-Couvron base in 1958, measuring 32 × 24 cm. An English metal disc certifying the fire resistance of a Milners safe, diameter 17.5 cm. A Swiss plaque from the Herisau fire brigade, measuring 10 × 7.5 cm. Signs of use and patina.	**10 €**

PHOTO	LOT	ESTIMATION
	**N°524 — emirats arabes unis, casque de sapeur-pompier. United Arab Emirates, firefighter helmet.** emirats arabes unis, casque de sapeur-pompier. Casque en fibre noire, avec autocollant frontal des emirats arabes unis. Large visiere amovible. Serre-tete a suspentes en nylon et double jugulaire en cuir. Aucun marquage visible. Probablement des annees 1980. Traces d'usage et patine. United Arab Emirates, firefighter helmet. Black fibre helmet with a United Arab Emirates sticker on the front. Large removable visor. Headband with nylon suspension and double leather chinstrap. No visible markings. Probably dating from the 1980s. Signs of use and patina.	**10 €**
	**N°525 — Entreprises privees, cinq casques de sapeurs-pompiers et de services de securite. Private companies, five firefighter and security service helmets.** Entreprises privees, cinq casques de sapeurs-pompiers et de services de securite. Un casque Concord Helmets en fibre avec logo du groupe Reliance Industries un casque Pacific F3BK en Kevlar avec logo de la societe privee RISC un casque MSA Brigade avec logo ORA un casque Schuberth avec autocollant des usines Ford, probablement de Genk et un casque Pacific F3 avec autocollant VOPAK. Traces d'usage et patine. Private companies, five firefighter and security service helmets. One Concord Helmets fibre helmet bearing the Reliance Industries group logo one Pacific F3BK Kevlar helmet with the logo of private company RISC one MSA Brigade helmet with an ORA logo one Schuberth helmet with a Ford factory sticker, probably from Genk and one Pacific F3 helmet with a VOPAK sticker. Signs of use and patina.	**30 €**
	**N°526 — Espagne, casque de sapeur-pompier. Spain, firefighter helmet.** Espagne, casque de sapeur-pompier. Casque espagnol en cuir noirci avec cimier et garnitures en laiton. Plaque frontale representant une tour en flammes sur des haches et des tuyaux croises. Fausse jugulaire a coulisses sur boutons en laiton marques « Bombero ». Coiffe a dents de loup en toile ciree marron et jugulaire en cuir. Datant probablement des annees 1940 a 1950. Bon etat, patine. Spain, firefighter helmet. Spanish blackened leather helmet with crest and brass fittings. Front plate depicting a burning tower above crossed axes and hoses. Decorative sliding chinstrap attached to brass buttons marked 'Bombero'. Brown oilcloth wolf-tooth liner and leather chinstrap. Probably dating from the 1940s to the 1950s. Good condition, patina.	**20 €**
	**N°527 — Espagne, casque de sapeur-pompier de Madrid. Spain, Madrid firefighter helmet.** Espagne, casque de sapeur-pompier de Madrid. Casque base sur le modele allemand 1934 a cimier. Attribut frontal representant un casque de pompier, les armoiries de Madrid et des haches croisees. Coiffe en plastique. Une partie du cote court de la jugulaire est manquante. Protege-nuque en cuir. Traces d'usage. Spain, Madrid firefighter helmet. Helmet based on the crested German 1934 model. Front insignia depicting a firefighter helmet, the coat of arms of Madrid and crossed axes. Plastic liner. Part of the short section of the chinstrap is missing. Leather neck protector. Signs of use.	**20 €**

PHOTO	LOT	ESTIMATION
	**N°528 — Espagne, lot de deux casques de sapeurs-pompiers. Spain, set of two firefighter helmets.** Espagne, lot de deux casques de sapeurs-pompiers. Deux casques espagnols datant probablement des annees 1960 ou 1970, inspires du casque allemand M34. Le premier, laque noir, possede un cimier en laiton et un autocollant des pompiers de Lugo. Le second, nickele, possede un cimier en aluminium et un blason frontal a trois tours et une cle, a identifier, peut-etre castillan. Tous deux avec coiffe et jugulaire. Traces d'usage. Spain, set of two firefighter helmets. Two Spanish helmets, probably dating from the 1960s or 1970s, inspired by the German M34 helmet. The first is black lacquered, with a brass crest and a Lugo fire brigade sticker. The second is nickel-plated, with an aluminium crest and a front coat of arms featuring three towers and a key, yet to be identified, possibly Castilian. Both retain their liners and chinstraps. Signs of use.	**20 €**
	**N°529 — Espagne, casque de pompier de Las Palmas de Gran Canaria. Spain, Las Palmas de Gran Canaria firefighter helmet.** Espagne, casque de pompier de Las Palmas de Gran Canaria. Casque en fibre noire avec cimier moule, sans marquage visible, probablement fabrique par MISPA dans les annees 1960 ou 1970. ecusson colle sur le devant, aux couleurs des pompiers de Las Palmas, sur l'ile de Grande Canarie. Avec serre-tete et jugulaire. Choc avec manque de matiere sur la visiere. Traces d'usage et patine. Spain, Las Palmas de Gran Canaria firefighter helmet. Black fibre helmet with moulded crest and no visible markings, probably made by MISPA in the 1960s or 1970s. Applied badge on the front of the Las Palmas fire brigade, on the island of Gran Canaria. With headband and chinstrap. Impact damage with some material missing from the visor. Signs of use and patina.	**10 €**
	**N°530 — Espagne, lot de deux casques de sapeurs-pompiers. Spain, set of two firefighter helmets.** Espagne, lot de deux casques de sapeurs-pompiers. Deux casques en plastique jaune des annees 1990 un casque MSA a visiere des pompiers de l'ile de Majorque et un casque d'intervention des pompiers de Malaga. Traces d'usage. Spain, set of two firefighter helmets. Two yellow plastic helmets from the 1990s an MSA helmet with visor from the Mallorca fire brigade and an operational helmet from the Málaga fire brigade. Signs of use.	**20 €**
	**N°531 — Espagne, casque Gallet F1 des sapeurs-pompiers de Seville. Spain, Gallet F1 helmet of the Seville fire brigade.** Espagne, casque Gallet F1 des sapeurs-pompiers de Seville. Casque Gallet F1 jaune datant de 1993. Plaque portant l'insigne du corps des sapeurs-pompiers de Seville. Avec lunettes, visiere faciale, coiffe et jugulaire. Traces d'usage. Spain, Gallet F1 helmet of the Seville fire brigade. Yellow Gallet F1 helmet dating from 1993. Plate bearing the insignia of the Seville fire brigade. Complete with goggles, face visor, liner and chinstrap. Signs of use.	**20 €**
	**N°532 — etats-Unis, casque en cuir du service d'incendie de l'armee americaine. United States, leather helmet of the US Army Fire Department.** etats-Unis, casque en cuir du service d'incendie de l'armee americaine. Casque traditionnel en cuir cire noir. Plaque frontale en cuir, appelee « shield », portant l'inscription USA FD, pour US Army Fire Department. Avec coiffe et jugulaire. Datant probablement des annees 1940. Traces d'usage et patine. United States, leather helmet of the US Army Fire Department. Traditional black waxed-leather helmet. Leather front plate, known as a shield, marked USA FD for the US Army Fire Department. Complete with liner and chinstrap. Probably dating from the 1940s. Signs of use and patina.	**40 €**

PHOTO	LOT	ESTIMATION
	**N°533 — etats-Unis, lot de trois casques de sapeurs-pompiers, dont un de l'armee americaine. United States, set of three firefighter helmets, including one US Army example.** etats-Unis, lot de trois casques de sapeurs-pompiers, dont un de l'armee americaine. Un casque blanc portant l'insigne de lieutenant un casque jaune d'instructeur d'un service d'incendie, a coiffe incomplete et un casque Bullard des annees 1940 du service d'incendie de l'armee americaine, vert a l'interieur et repeint en rouge a l'exterieur. Traces d'usage et patine. United States, set of three firefighter helmets, including one US Army example. One white helmet bearing a lieutenant's insignia one yellow fire department instructor's helmet with an incomplete liner and a 1940s Bullard helmet of the US Army Fire Department, green inside and repainted red outside. Signs of use and patina.	40 €
	**N°534 — etats-Unis, casque du capitaine Bennett de l'US Navy. United States, helmet of Captain Bennett, US Navy.** etats-Unis, casque du capitaine Bennett de l'US Navy. Casque en fibre grise fabrique par MSA, avec une remarquable decalcomanie frontale representant l'aigle de l'US Navy et portant le nom « CAPT E. R. BENNETT ». Datant tres probablement des annees 1950 ou 1960. Avec coiffe. Traces d'usage. United States, helmet of Captain Bennett, US Navy. Grey fibre helmet made by MSA, with a striking front decal depicting the US Navy eagle and bearing the name 'CAPT E. R. BENNETT'. Most probably dating from the 1950s or 1960s. With liner. Signs of use.	30 €
	**N°535 — etats-Unis, lot de quatre casques de sapeurs-pompiers des annees 1960 a 1980. United States, set of four firefighter helmets from the 1960s to the 1980s.** etats-Unis, lot de quatre casques de sapeurs-pompiers des annees 1960 a 1980. Casques de divers fabricants, dont Bullard, MSA et Cairns & Bros. L'un porte le marquage CDFD. Traces d'usage et patine. United States, set of four firefighter helmets from the 1960s to the 1980s. Helmets by various manufacturers, including Bullard, MSA and Cairns & Bros. One bears the marking CDFD. Signs of use and patina.	30 €
	**N°536 — etats-Unis, casque de sapeur-pompier de West Haven, Connecticut. United States, firefighter helmet from West Haven, Connecticut.** etats-Unis, casque de sapeur-pompier de West Haven, Connecticut. Casque traditionnel en cuir fabrique par Cairns & Brother. La pastille en aluminium a l'interieur ne porte pas de lettre-code, ce qui suggere une fabrication au debut des annees 1960. Plaque frontale « WHFD » pour West Haven Fire Department, avec le chiffre 4. L'indication de fonction est abimee deux lettres centrales manquent, mais le mot semble etre « HOSE », designant un pompier charge des tuyaux. Coiffe a lacet de serrage et volet inferieur. Traces d'usage et patine. United States, firefighter helmet from West Haven, Connecticut. Traditional leather helmet made by Cairns & Brother. The aluminium disc inside has no letter code, suggesting manufacture in the early 1960s. Front shield marked 'WHFD' for West Haven Fire Department, with the number 4. The duty designation is damaged two middle letters are missing, but the word appears to be 'HOSE', referring to a firefighter responsible for hoses. Liner with tightening lace and lower flap. Signs of use and patina.	30 €

PHOTO	LOT	ESTIMATION
	**N°537 — etats-Unis, lot de cinq casques de pompiers et de secouristes. United States, set of five firefighter and rescue helmets.** etats-Unis, lot de cinq casques de pompiers et de secouristes. Lot comprenant notamment un casque des services de secours de Los Angeles, un casque en aluminium portant un autocollant du Fire Services National Benevolent Fund, un casque Fire Rescue en aluminium de type Superlite du fabricant americain Fibre-Metal et un casque Bullard avec un attribut pouvant etre etranger. Traces d'usage et patine. United States, set of five firefighter and rescue helmets. Set including a Los Angeles rescue service helmet, an aluminium helmet bearing a Fire Services National Benevolent Fund sticker, a Superlite-type aluminium Fire Rescue helmet made by the American manufacturer Fibre-Metal, and a Bullard helmet with an insignia possibly of foreign origin. Signs of use and patina.	**20 €**
	**N°538 — etats-Unis, lot de quatre casques de sapeurs-pompiers des annees 1960 a 1980, accompagne d'un casque francais. United States, set of four firefighter helmets from the 1960s to the 1980s, together with a French helmet.** etats-Unis, lot de quatre casques de sapeurs-pompiers des annees 1960 a 1980, accompagne d'un casque francais. Casques en fibre de differentes epoques, dont un casque de l'US Army Fire Department. On y joint un casque Gallet type IX de 1996. Traces d'usage. United States, set of four firefighter helmets from the 1960s to the 1980s, together with a French helmet. Fibre helmets from various periods, including a US Army Fire Department helmet. Also included is a 1996 Gallet Type IX helmet. Signs of use.	**30 €**
	**N°539 — etats-Unis, casque de pompier WFD en fibre de verre. United States, WFD fibreglass firefighter helmet.** etats-Unis, casque de pompier WFD en fibre de verre. Casque en fibre jaune avec cimier peint en rouge, fabrique par Bullard Co., aux etats-Unis. Inscription WFD de chaque cote, designant le service d'incendie d'une ville ou d'un comte dont le nom commence par W. Coiffe presente, mais en mauvais etat. United States, WFD fibreglass firefighter helmet. Yellow fibre helmet with a red-painted crest, made by Bullard Co. in the United States. WFD lettering on each side, referring to the fire department of a town or county whose name begins with W. Liner present but in poor condition.	**20 €**
	**N°540 — etats-Unis, casque d'officier en aluminium. United States, aluminium officer's helmet.** etats-Unis, casque d'officier en aluminium. Casque fabrique par Cairns & Brother, en aluminium peint en blanc pour un officier. Pastille en aluminium portant la lettre-code I, indiquant une fabrication dans les annees 1960. Plaque frontale blanche portant le grade de lieutenant et le chiffre 8. Avec sa coiffe. Belle patine et traces d'usage. United States, aluminium officer's helmet. Helmet made by Cairns & Brother, in white-painted aluminium for an officer. Aluminium disc bearing the letter code I, indicating manufacture in the 1960s. White front shield displaying the rank of lieutenant and the number 8. With liner. Attractive patina and signs of use.	**30 €**

PHOTO	LOT	ESTIMATION
	**N°541 — etats-Unis, casque d'Assistant Chief du Milwaukee Fire Department. United States, Milwaukee Fire Department Assistant Chief helmet.** etats-Unis, casque d'Assistant Chief du Milwaukee Fire Department. Casque Topgard en plastique blanc thermoforme avec cimier, fabrique par MSA en 1965. Plaque frontale en cuir portant l'inscription « Asst. Chief M.F.D. », pour Milwaukee, dans le Wisconsin. Avec serre-tete et jugulaire. Traces d'usage et patine. United States, Milwaukee Fire Department Assistant Chief helmet. White thermoformed-plastic Topgard helmet with crest, made by MSA in 1965. Leather front shield marked 'Asst. Chief M.F.D.', for Milwaukee, Wisconsin. With headband and chinstrap. Signs of use and patina.	**10 €**
	**N°542 — etats-Unis, veste de sapeur-pompier militaire de la periode de la guerre du Vietnam. United States, military firefighter's jacket from the Vietnam War period.** etats-Unis, veste de sapeur-pompier militaire de la periode de la guerre du Vietnam. Belle veste de pompier militaire americain en toile vert olive, avec col en velours et fermeture par quatre gros crochets en aluminium. etiquettes presentes, avec date de contrat de 1965. Doublure en laine. Taille americaine Large, tour de poitrine de 41 a 45 pouces. Convient aussi bien a un collectionneur qu'a un amateur de mode vintage. Bon etat general, traces d'usage et quelques tres petits accrocs. United States, military firefighter's jacket from the Vietnam War period. Fine American military firefighter's jacket in olive-green canvas, with a velvet collar and fastening by four large aluminium hooks. Labels present, showing a 1965 contract date. Wool lining. US size Large, chest 41 to 45 inches. Suitable for both collectors and vintage-fashion enthusiasts. Good overall condition, with signs of use and a few very small snags.	**50 €**
	**N°543 — etats-Unis, casque d'assistant sapeur-pompier. United States, assistant firefighter's helmet.** etats-Unis, casque d'assistant sapeur-pompier. Casque emblematique des pompiers americains, en cuir peint en blanc, fabrique par Cairns & Brothers. Plaque frontale en cuir, appelee « shield », indiquant la fonction d'Assistant Firefighter et le chiffre 10. Bordure gaufree de motifs et renforts en laiton sur le cimier. Avec coiffe, jugulaire portant une etiquette de conformite a la norme NFPA de 1972 et bavolet. Visiere pivotante en deux parties. Traces d'usage et tres belle patine pour ce casque emblematique. United States, assistant firefighter's helmet. Iconic American firefighter's helmet in white-painted leather, made by Cairns & Brothers. Leather front plate, known as a shield, displaying the title Assistant Firefighter and the number 10. Embossed decorative border and brass reinforcements on the crest. With liner, chinstrap bearing a label indicating compliance with the 1972 NFPA standard, and neck protector. Two-part pivoting visor. Signs of use and a very attractive patina on this iconic helmet.	**80 €**
	**N°544 — etats-Unis, casque de chef de sapeurs-pompiers americains. United States, American fire chief's helmet.** etats-Unis, casque de chef de sapeurs-pompiers americains. Beau casque en cuir peint en blanc, fabrique par Cairns & Bro. Plaque frontale de chef du LSFD, peut-etre le Loveland-Symmes Fire Department, dans l'Ohio, ou le Lake Shore Fire District, dans l'etat de New York. Tres belle patine. Traces d'usage. United States, American fire chief's helmet. Fine white-painted leather helmet made by Cairns & Bro. Front shield identifying the chief of LSFD, possibly the Loveland-Symmes Fire Department in Ohio or the Lake Shore Fire District in New York State. Very attractive patina. Signs of use.	**40 €**

PHOTO	LOT	ESTIMATION
	**N°545 — etats-Unis, casque de Fire Commissioner de Breezewood Acres, en Pennsylvanie. United States, Breezewood Acres, Pennsylvania, Fire Commissioner helmet.** etats-Unis, casque de Fire Commissioner de Breezewood Acres, en Pennsylvanie. Casque de forme traditionnelle en cuir, fabrique par Cairns & Bros. Peint en blanc. Plaque frontale de Fire Commissioner, fonction de direction, du Breezewood Acres Fire Department, en Pennsylvanie. Avec ecrans oculaires pivotants, coiffe et bavolet. Pastille en aluminium a l'interieur portant la lettre J, indiquant une date de 1973. Belle patine et traces d'usage. United States, Breezewood Acres, Pennsylvania, Fire Commissioner helmet. Traditional leather helmet made by Cairns & Bros., painted white. Front shield identifying the Fire Commissioner, a senior leadership position, of the Breezewood Acres Fire Department in Pennsylvania. With pivoting eye shields, liner and neck protector. Aluminium disc inside bearing the letter J, indicating a date of 1973. Attractive patina and signs of use.	**40 €**
	**N°546 — etats-Unis, casque Bell Toptex de Crash Fire Rescue. United States, Bell Toptex Crash Fire Rescue helmet.** etats-Unis, casque Bell Toptex de Crash Fire Rescue. Casque en fibre gris argente, fabrique par BELL-TOPTEX a Long Beach, en Californie, dans les annees 1970 ou 1980. Autocollants lateraux de Crash Fire Rescue representant une pince de desincarceration stylisee. Visiere pivotante. Choc avec cassure sur le protege-nuque. Taille 7 1-8. Convient aux collectionneurs d'objets de pompiers comme aux amateurs de motos anciennes. Traces d'usage et patine. United States, Bell Toptex Crash Fire Rescue helmet. Silver-grey fibre helmet made by BELL-TOPTEX in Long Beach, California, in the 1970s or 1980s. Crash Fire Rescue decals on the sides featuring a stylised rescue cutter. Pivoting visor. Impact damage with a break in the neck guard. Size 7 1-8. Suitable for collectors of firefighting memorabilia as well as vintage motorcycle enthusiasts. Signs of use and patina.	**10 €**
	**N°547 — etats-Unis, lot de quatre casques de sapeurs-pompiers des etats du Sud. United States, set of four firefighter helmets from the Southern states.** etats-Unis, lot de quatre casques de sapeurs-pompiers des etats du Sud. Un casque bleu Cairns & Bros. de 1984 avec autocollant du Fire Department de Marion County, en Floride, complet, avec traces d'usage un casque MSA en plastique noir de 1975 avec autocollants du service d'incendie d'Atascosa, au Texas, et coiffe abimee un casque en aluminium avec plaque frontale des pompiers de San Miguel et un casque en aluminium portant des inscriptions au feutre. Traces d'usage et patine. United States, set of four firefighter helmets from the Southern states. A complete blue 1984 Cairns & Bros. helmet with a Marion County, Florida, Fire Department decal and signs of use a black plastic 1975 MSA helmet with Atascosa, Texas, fire department decals and a damaged liner an aluminium helmet with a San Miguel firefighters' front shield and an aluminium helmet bearing felt-tip markings. Signs of use and patina.	**10 €**
	**N°548 — etats-Unis, casque de pompier Fire Rescue de l'US Air Force. United States, US Air Force Fire Rescue firefighter helmet.** etats-Unis, casque de pompier Fire Rescue de l'US Air Force. Casque jaune Morning Pride, modele 72 PLUS. Plaque frontale USAF Fire Rescue et autocollants lateraux Fire Fighter. Nom inscrit sur le protege-nuque. Avec coiffe, jugulaire et bavolet. Traces d'usage et patine. United States, US Air Force Fire Rescue firefighter helmet. Yellow Morning Pride helmet, model 72 PLUS. USAF Fire Rescue front shield and Fire Fighter decals on the sides. Name marked on the neck guard. With liner, chinstrap and neck protector. Signs of use and patina.	**30 €**

PHOTO	LOT	ESTIMATION
	**N°549 — etats-Unis, casque de chef de sapeurs-pompiers americains. United States, American fire chief's helmet.** etats-Unis, casque de chef de sapeurs-pompiers americains. Casque blanc Cairns & Bros., modele 660C, date de 1983. Plaque frontale en cuir avec insigne d'officier et grade CHIEF en blanc sur fond de cuir rouge. Coiffe et jugulaire presentes. Traces d'usage. United States, American fire chief's helmet. White Cairns & Bros. helmet, model 660C, dated 1983. Leather front shield with officer's insignia and the rank CHIEF in white on red leather. Liner and chinstrap present. Signs of use.	20 €
	**N°550 — etats-Unis, lot de six casques de sapeurs-pompiers et de secouristes. United States, set of six firefighter and rescue helmets.** etats-Unis, lot de six casques de sapeurs-pompiers et de secouristes. Deux casques Bullard des annees 1980 avec visieres, un casque Cairns & Brother portant un autocollant Engineer, un casque noir en fibre Cairns & Brother, un casque jaune MSA Comfo Cap d'un capitaine de la Rescue Squad du Maryland et un casque rouge Bullard. Traces d'usage. United States, set of six firefighter and rescue helmets. Two Bullard helmets from the 1980s with visors, a Cairns & Brother helmet with an Engineer decal, a black fibre Cairns & Brother helmet, a yellow MSA Comfo Cap helmet belonging to a Maryland Rescue Squad captain, and a red Bullard helmet. Signs of use.	40 €
	**N°551 — etats-Unis, lot de cinq casquettes a visiere de pompiers. United States, set of five firefighter peaked caps.** etats-Unis, lot de cinq casquettes a visiere de pompiers. Une casquette blanche en maille aeree avec insigne de lieutenant une casquette blanche en toile ciree avec insigne de capitaine sur fond rouge et fausse jugulaire doree une casquette en drap bleu fonce avec insigne de capitaine et fausse jugulaire doree une casquette blanche en toile ciree avec insigne du Redding Fire Department, en Californie et une casquette USAF en tissu bleu. Un bouton de jugulaire manquant. Traces d'usage et patine. United States, set of five firefighter peaked caps. A white mesh cap with lieutenant's insignia a white oilcloth cap with a captain's insignia on a red background and decorative gold chinstrap a dark-blue cloth cap with captain's insignia and decorative gold chinstrap a white oilcloth cap with the insignia of the Redding Fire Department, California and a blue fabric USAF cap. One chinstrap button missing. Signs of use and patina.	20 €
	**N°552 — etats-Unis, casquette a visiere de chef des pompiers de l'United States Naval Academy. United States, US Naval Academy Fire Chief peaked cap.** etats-Unis, casquette a visiere de chef des pompiers de l'United States Naval Academy. Casquette en toile blanche, avec visiere et bandeau noirs. Insigne dore de Fire Chief du Fire Department de l'United States Naval Academy. Fausse jugulaire doree. Dans la coiffe, carte de visite de William H. Stevens, chef des pompiers retraite de l'US Naval Academy Fire Department. Tres bel etat petite tache au-dessus du bouton gauche et quelques marques sur le dessus. United States, US Naval Academy Fire Chief peaked cap. White canvas cap with black peak and band. Gold Fire Chief insignia of the United States Naval Academy Fire Department. Decorative gold chinstrap. Inside the lining is a business card belonging to William H. Stevens, retired fire chief of the US Naval Academy Fire Department. Very good condition a small stain above the left button and a few marks on top.	20 €

PHOTO	LOT	ESTIMATION
	**N°553 — etats-Unis, lot de deux casquettes a visiere et insignes d'officiers de pompiers de Floride. United States, set of two Florida fire officer peaked caps and insignia.** etats-Unis, lot de deux casquettes a visiere et insignes d'officiers de pompiers de Floride. Une casquette blanche en toile ciree avec bandeau noir, insigne de chef et fausse jugulaire en chaine extensible, accompagnee d'un insigne de Battalion Captain du Sarasota Fire Department. Une casquette en toile couleur sable avec insigne du Lakeland Fire Department. Traces d'usage et patine. United States, set of two Florida fire officer peaked caps and insignia. A white oilcloth cap with black band, chief's insignia and decorative expandable chain chinstrap, accompanied by a Battalion Captain insignia from the Sarasota Fire Department. A sand-coloured canvas cap with the Lakeland Fire Department insignia. Signs of use and patina.	**20 €**
Aucune image	**N°554 — etats-Unis, lot de deux casques de sapeurs-pompiers de Floride. United States, set of two Florida firefighter helmets.** etats-Unis, lot de deux casques de sapeurs-pompiers de Floride. Un casque Bullard type 911C des annees 1980, des services d'incendie et de secours de Dade County, complet. Un casque Bullard type PX de 1996 du Fire Rescue de Panama City Beach, avec visiere, coiffe et jugulaire. Traces d'usage. United States, set of two Florida firefighter helmets. A complete 1980s Bullard type 911C helmet from the Dade County fire and rescue services. A 1996 Bullard type PX helmet from Panama City Beach Fire Rescue, with visor, liner and chinstrap. Signs of use.	**20 €**
	**N°555 — etats-Unis, casque de sapeur-pompier du Chicago Fire Department. United States, Chicago Fire Department firefighter helmet.** etats-Unis, casque de sapeur-pompier du Chicago Fire Department. Casque modele 880 en plastique noir thermoforme, fabrique par Cairns & Brother. Plaque frontale CFD portant le numero 33. Avec protections oculaires pivotantes, coiffe, jugulaire et bavolet. Bel etat, avec traces d'usage. United States, Chicago Fire Department firefighter helmet. Model 880 helmet in black thermoformed plastic, made by Cairns & Brother. CFD front shield bearing the number 33. With pivoting eye shields, liner, chinstrap and neck protector. Good condition, with signs of use.	**20 €**
	**N°556 — etats-Unis, casque personnalise de conducteur-mecanicien (Driver Engineer). United States, personalised Driver Engineer helmet.** etats-Unis, casque personnalise de conducteur-mecanicien (Driver Engineer). Superbe casque jaune Cairns & Brother, modele 662C, date de 1989. Autocollants Driver Engineer et drapeau americain de chaque cote. a l'arriere, nom Yates en lettres adhesives et surnom Rowdy peint en bleu. Bande en caoutchouc maintenant quatre pansements. Visiere amovible, coiffe, jugulaire et bavolet. Forte patine, taches, marques de chaleur et rayures. United States, personalised Driver Engineer helmet. Superb yellow Cairns & Brother helmet, model 662C, dated 1989. Driver Engineer decals and American flags on both sides. At the back, the name Yates in adhesive lettering and the nickname Rowdy painted in blue. Rubber band holding four dressings. Removable visor, liner, chinstrap and neck protector. Heavy patina, stains, heat marks and scratches.	**40 €**

PHOTO	LOT	ESTIMATION
	**N°557 — etats-Unis, casque de sapeur-pompier de Chicago. United States, Chicago firefighter helmet.** etats-Unis, casque de sapeur-pompier de Chicago. Casque en plastique noir reprenant la forme traditionnelle des casques de pompiers americains, fabrique par Cairns & Brothers. Plaque frontale en materiau synthetique indiquant un pompier d'une brigade de Chicago. Plaque frontale fendue. Avec coiffe. Jugulaire et visiere absentes. Traces d'usage. United States, Chicago firefighter helmet. Black plastic helmet in the traditional American firefighter style, made by Cairns & Brothers. Synthetic front shield identifying a firefighter from a Chicago brigade. Front shield cracked. With liner. Chinstrap and visor missing. Signs of use.	**20 €**
	**N°558 — etats-Unis, casque de pompier de Columbia River Fire & Rescue. United States, Columbia River Fire & Rescue firefighter helmet.** etats-Unis, casque de pompier de Columbia River Fire & Rescue. Casque americain de pompier-secouriste de Columbia River, dans l'Oregon. En plastique rouge, fabrique par TELED en Suisse, avec serre-tete, jugulaire et protege-nuque. Traces d'usage. United States, Columbia River Fire & Rescue firefighter helmet. American rescue firefighter helmet from Columbia River, Oregon. Made of red plastic by TELED in Switzerland, with headband, chinstrap and neck guard. Signs of use.	**10 €**
	**N°559 — etats-Unis, casque de sapeur-pompier de Livermore-Pleasanton, Californie. United States, Livermore-Pleasanton, California, firefighter helmet.** etats-Unis, casque de sapeur-pompier de Livermore-Pleasanton, Californie. Casque Bullard noir, date de 1992, avec plaque frontale LPFD. Bandes reflechissantes sur les cotes, partiellement decollees. Avec visiere, coiffe, jugulaire et bavolet. Bon etat, avec traces d'usage. United States, Livermore-Pleasanton, California, firefighter helmet. Black Bullard helmet dated 1992, with LPFD front shield. Reflective strips on the sides, partly peeling off. With visor, liner, chinstrap and neck protector. Good condition, with signs of use.	**20 €**
	**N°560 — etats-Unis, casque de sapeur-pompier de Seattle. United States, Seattle firefighter helmet.** etats-Unis, casque de sapeur-pompier de Seattle. Casque rouge fabrique par Morning Pride Manufacturing, modele FORCE IV, date de 1999. Autocollant frontal du Seattle Fire Department. Complet avec visiere, coiffe, jugulaire et protege-nuque. Traces d'usage. United States, Seattle firefighter helmet. Red helmet made by Morning Pride Manufacturing, FORCE IV model, dated 1999. Seattle Fire Department front decal. Complete with visor, liner, chinstrap and neck guard. Signs of use.	**20 €**
	**N°561 — etats-Unis, casque de sapeur-pompier du site de la NASA a Moffett Field. United States, NASA Moffett Field firefighter helmet.** etats-Unis, casque de sapeur-pompier du site de la NASA a Moffett Field. Casque jaune en Kevlar Pacific F3, des annees 2000. Autocollant frontal NASA Moffett Field, designant un pompier du centre de recherche de la NASA en Californie. Autocollant commemoratif des attentats du 11 septembre 2001. Avec visiere, coiffe et jugulaire. Bon etat, avec traces d'usage. United States, NASA Moffett Field firefighter helmet. Yellow Pacific F3 Kevlar helmet from the 2000s. NASA Moffett Field front decal identifying a firefighter at NASA's California research centre. Commemorative decal for the September 11, 2001 attacks. With visor, liner and chinstrap. Good condition, with signs of use.	**30 €**

PHOTO	LOT	ESTIMATION
	**N°562 — etats-Unis, casque de chef du New York Fire Department, vers 2000. United States, New York Fire Department chief's helmet, circa 2000.** etats-Unis, casque de chef du New York Fire Department, vers 2000. Casque du meme type que ceux utilises lors de la catastrophe du World Trade Center. Fabrique par Bullard et date de 1999, avec coiffe datee de 2000, reprenant la forme du casque traditionnel. Cimier renforce d'un aigle en laiton maintenant la plaque frontale marquee CHIEF F.D.N.Y. Avec visiere amovible et bavolet. Bon etat, avec traces d'usage et patine. United States, New York Fire Department chief's helmet, circa 2000. Helmet of the same type as those used during the World Trade Center disaster. Made by Bullard and dated 1999, with a liner dated 2000, in the traditional helmet shape. Crest reinforced with a brass eagle holding the front shield marked CHIEF F.D.N.Y. With removable visor and neck protector. Good condition, with signs of use and patina.	**30 €**
	**N°563 — etats-Unis, lot de quatre ecussons commemoratifs du 11 septembre. United States, set of four September 11 commemorative patches.** etats-Unis, lot de quatre ecussons commemoratifs du 11 septembre. Grands ecussons a coudre au dos d'un blouson ou d'une veste, commemorant les attentats du 11 septembre 2001 et rendant hommage aux heros du NYPD (New York Police Department) et du FDNY (Fire Department of the City of New York). Diametre legerement superieur a 30 cm. Tres bel etat. United States, set of four September 11 commemorative patches. Large patches to sew onto the back of a jacket or coat, commemorating the September 11, 2001 attacks and honouring the heroes of the NYPD (New York Police Department) and FDNY (Fire Department of the City of New York). Diameter slightly over 30 cm. Very good condition.	**20 €**
	**N°564 — Europe, lot de trois casques de pompiers. Europe, set of three firefighter helmets.** Europe, lot de trois casques de pompiers. Nationalites a identifier. Deux casques en cuivre avec cimier, dont un avec attribut. Un casque en fibre noircie, avec cimier, aerateurs et attribut en laiton representant une grenade, avec coiffe et jugulaire. Traces d'usage et patine. Europe, set of three firefighter helmets. Countries of origin to be identified. Two copper helmets with crests, one with an emblem. One blackened fibre helmet with crest, vents and brass flaming-grenade emblem, with liner and chinstrap. Signs of use and patina.	**40 €**
	**N°565 — Europe centrale, lot de cinq coiffures de sapeurs-pompiers. Central Europe, set of five firefighter headpieces.** Europe centrale, lot de cinq coiffures de sapeurs-pompiers. Lot compose de quatre casquettes a visiere et d'un calot. Hongrie communiste et postcommuniste, Slovaquie et Tchecoslovaquie, de l'epoque communiste a nos jours. Bon etat, avec traces d'usage. Central Europe, set of five firefighter headpieces. Set comprising four peaked caps and one side cap. Communist and post-communist Hungary, Slovakia and Czechoslovakia, from the communist era to the present day. Good condition, with signs of use.	**20 €**

PHOTO	LOT	ESTIMATION
	**N°566 — Europe centrale, lot de cinq casques de sapeurs-pompiers. Central Europe, set of five firefighter helmets.** Europe centrale, lot de cinq casques de sapeurs-pompiers. Lot comprenant un casque en metal laque noir avec insigne des pompiers de Slovaquie, en bel etat un casque laque noir avec renfort nickele et attribut frontal de la commune de Bramberg am Wildkogel, en Autriche, complet, avec traces d'usage un casque jaune a cimier et protege-nuque de sapeur-pompier ukrainien, avec traces d'usage un casque en fibre rouge avec decalcomanie KZTP Kalisz, en Pologne et un casque en plastique jaune de sapeur-pompier yougoslave. Traces d'usage. Central Europe, set of five firefighter helmets. Set comprising a black lacquered metal helmet with Slovak firefighter insignia, in very good condition a black lacquered helmet with nickel-plated reinforcement and front emblem of Bramberg am Wildkogel, Austria, complete, with signs of use a yellow Ukrainian firefighter helmet with crest and neck guard, showing signs of use a red fibre helmet with a KZTP Kalisz, Poland, decal and a yellow plastic Yugoslav firefighter helmet. Signs of use.	**30 €**
	**N°567 — Finlande, casque de sapeur-pompier modele M17. Finland, model M17 firefighter helmet.** Finlande, casque de sapeur-pompier modele M17. Casque de conception russe, souvent appele modele 1917. Coque en acier repeinte en blanc. Petit cimier, ou plutot dome sommital. Coiffe a trois panneaux de cuir. Jugulaire en cuir a mousqueton. Casque utilise des annees 1920 aux annees 1940. Bon etat. Finland, model M17 firefighter helmet. Russian-designed helmet, often called the Model 1917. Steel shell repainted white. Small crest, or rather a dome at the crown. Three-panel leather liner. Leather chinstrap with snap hook. Helmet used from the 1920s to the 1940s. Good condition.	**20 €**
	**N°568 — Finlande, lot de trois casques de sapeurs-pompiers. Finland, set of three firefighter helmets.** Finlande, lot de trois casques de sapeurs-pompiers. Casques a cimier, avec leurs coiffes et jugulaires. L'un porte l'attribut de la ville de Kajaani, dont l'insigne a ete recolle les deux autres restent a identifier. Traces d'usage et patine. Finland, set of three firefighter helmets. Crested helmets with their liners and chinstraps. One bears the emblem of the town of Kajaani, which has been reattached the other two remain to be identified. Signs of use and patina.	**20 €**
	**N°569 — Finlande, casque de sapeur-pompier de Laponie. Finland, Lapland firefighter helmet.** Finlande, casque de sapeur-pompier de Laponie. Casque de type allemand M1934, a cimier et peinture reflechissante. Attribut frontal aux armes de la Laponie. Avec coiffe, jugulaire et protege-nuque. Bon etat, avec traces d'usage. Finland, Lapland firefighter helmet. German M1934-type helmet with crest and reflective paint. Front emblem bearing the arms of Lapland. With liner, chinstrap and neck guard. Good condition, with signs of use.	**20 €**
	**N°570 — Suede et Finlande, lot de deux casques de sapeurs-pompiers. Sweden and Finland, set of two firefighter helmets.** Suede et Finlande, lot de deux casques de sapeurs-pompiers. Un casque finlandais de type allemand M1934, avec cimier, peinture et bande reflechissantes, et protege-nuque. Un casque suedois en plastique blanc, date de 1969, avec tampon a l'encre aux trois couronnes a l'interieur. Avec coiffe, visiere et protege-nuque. Traces d'usure. Sweden and Finland, set of two firefighter helmets. One Finnish German M1934-type helmet with crest, reflective paint and strip, and neck guard. One Swedish white plastic helmet dated 1969, with an ink stamp showing the three crowns inside. With liner, visor and neck guard. Signs of wear.	**10 €**

PHOTO	LOT	ESTIMATION
	**N°571 — Reconstitutions d'un casque a camail et d'une casquette de feu. Reproductions of a mail-neck-guard helmet and a fire cap.** Reconstitutions d'un casque a camail et d'une casquette de feu. Casquette de feu en tole, restauree, avec une plaque de ceinturon en guise d'attribut frontal. Fausses jugulaires a ecailles. Traces d'oxydation, usure et patine. Reconstitution moderne d'un casque a camail, avec bombe en tole, plaque en laiton et couvre-nuque en toile de jute. Reproductions of a mail-neck-guard helmet and a fire cap. Restored sheet-metal fire cap with a belt-buckle plate used as its front emblem. Decorative scaled chinstraps. Signs of oxidation, wear and patina. Modern reproduction of a helmet with mail neck protection, featuring a sheet-metal shell, brass plate and burlap neck covering.	**30 €**
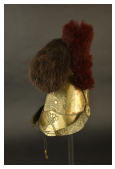	**N°572 — France, casque de sapeur-pompier modele 1830 de Chateauneuf. France, Chateauneuf model 1830 firefighter helmet.** France, casque de sapeur-pompier modele 1830 de Chateauneuf. Casque a cimier et visiere mobile, avec criniere en crin noir et plumet ecarlate. Visiere mobile estampee de haches croisees, plaque au coq avec banderole portant l'inscription SAPEUR POMPIER DE CHATEAUNEUF, et porte-plumet. Fausses jugulaires a ecailles dont la doublure en cuir a ete remplacee. Casque restaure, comme l'attestent les vis ISO et les ecrous hexagonaux. Coiffe absente. Traces d'usage. France, Chateauneuf model 1830 firefighter helmet. Crested helmet with movable visor, black horsehair mane and scarlet plume. Movable visor embossed with crossed axes, rooster plate with a scroll inscribed SAPEUR POMPIER DE CHATEAUNEUF, and plume holder. Decorative scaled chinstraps with replaced leather lining. Restored helmet, as evidenced by the ISO screws and hexagonal nuts. Liner missing. Signs of use.	**70 €**
	**N°573 — France, casque des sapeurs-pompiers de La Bathie, en Savoie. France, firefighter helmet from La Bathie, Savoy.** France, casque des sapeurs-pompiers de La Bathie, en Savoie. Casque en laiton datant d'environ 1830 a 1848, avec cimier et fausses jugulaires a ecailles. Plaque a la grenade avec banderole marquee LA BATHIE, en Savoie. Avec coiffe en cuir. Bon etat, avec traces d'usure et patine. France, firefighter helmet from La Bathie, Savoy. Brass helmet dating from circa 1830–1848, with crest and decorative scaled chinstraps. Flaming-grenade plate with a scroll marked LA BATHIE, Savoy. With leather liner. Good condition, with signs of wear and patina.	**40 €**
	**N°574 — France, lot de deux casques de sapeurs-pompiers, modeles 1830-1848. France, set of two firefighter helmets, 1830–1848 models.** France, lot de deux casques de sapeurs-pompiers, modeles 1830-1848. Casques a cimier en laiton, avec plaques a banderoles depourvues de nom de commune. L'un possede des fausses jugulaires a ecailles, dont l'une est cassee et reparee avec du ruban adhesif l'autre n'a pas de jugulaire. Coiffes absentes. Traces d'usage et patine. France, set of two firefighter helmets, 1830–1848 models. Brass crested helmets with scroll plates bearing no town name. One has decorative scaled chinstraps, one of which is broken and repaired with adhesive tape the other has no chinstrap. Liners missing. Signs of use and patina.	**40 €**

PHOTO	LOT	ESTIMATION
	**N°575 — France, casquette de feu et casque de pompier en tole. France, fire cap and sheet-metal firefighter helmet.** France, casquette de feu et casque de pompier en tole. Casque en tole a cimier, du modele modifie 1848, avec plaque au coq, fausses jugulaires a ecailles et porte-plumet. Une casquette de feu en tole avec attribut aux haches croisees et fausses jugulaires a ecailles. Coiffes absentes. Traces d'usage et patine. France, fire cap and sheet-metal firefighter helmet. Sheet-metal crested helmet of the modified 1848 model, with rooster plate, decorative scaled chinstraps and plume holder. One sheet-metal fire cap with crossed-axes emblem and decorative scaled chinstraps. Liners missing. Signs of use and patina.	**50 €**
	**N°576 — France, lot de deux coiffures de pompiers dites « casquettes de feu ». France, set of two firefighter headpieces known as fire caps.** France, lot de deux coiffures de pompiers dites « casquettes de feu ». L'une, de forme 1823, est en tole peinte en noir, avec attribut en laiton aux haches croisees, coiffe posterieure et jugulaire en cuir cassee. L'autre est une casquette de feu a cimier en laiton, avec attribut de la Republique, sans coiffe. Traces d'usage et patine. France, set of two firefighter headpieces known as fire caps. One, in the 1823 style, is made of black-painted sheet metal, with a brass crossed-axes emblem, later liner and broken leather chinstrap. The other is a fire cap with a brass crest and Republic emblem, without liner. Signs of use and patina.	**30 €**
	**N°577 — France, lot de deux coiffures de pompiers dites « casquettes de feu ». France, set of two firefighter headpieces known as fire caps.** France, lot de deux coiffures de pompiers dites « casquettes de feu ». En tole peinte en noir, dont l'une repeinte, avec cimiers en laiton et attributs aux haches croisees. L'une possede des fausses jugulaires a ecailles. Sans coiffes. Traces d'usage et patine. France, set of two firefighter headpieces known as fire caps. Made of black-painted sheet metal, one repainted, with brass crests and crossed-axes emblems. One has decorative scaled chinstraps. Without liners. Signs of use and patina.	**30 €**
	**N°578 — France, casque de sapeur-pompier modele 1852 de Granges-le-Bourg, en Haute-Saone. France, model 1852 firefighter helmet from Granges-le-Bourg, Haute-Saone.** France, casque de sapeur-pompier modele 1852 de Granges-le-Bourg, en Haute-Saone. Casque a cimier et visiere mobile, dit modele 1852. Plaque a l'aigle de type Presidence, avec banderole portant l'inscription « Srs POMPIERS DE GRANGES LE B. ». Fausses jugulaires a ecailles en laiton estampe. Coiffe absente. Quelques vis remplacees. Traces d'usage et patine. France, model 1852 firefighter helmet from Granges-le-Bourg, Haute-Saone. Crested helmet with movable visor, known as the 1852 model. Presidency-type eagle plate with a scroll inscribed 'Srs POMPIERS DE GRANGES LE B.'. Decorative chinstraps with stamped brass scales. Liner missing. Some screws replaced. Signs of use and patina.	**40 €**

PHOTO	LOT	ESTIMATION
	**N°579 — France, casque de sapeur-pompier de Puiseaux, dans le Loiret, vers 1850. France, firefighter helmet from Puiseaux, Loiret, circa 1850.** France, casque de sapeur-pompier de Puiseaux, dans le Loiret, vers 1850. Casque en laiton a cimier et visiere mobile, de type 1830 ou 1852, modifie par l'ajout d'une plaque de la Republique avec banderole portant l'inscription « Sapeurs Pompiers de Puiseaux ». Porte-plumet, jugulaires et coiffe absents. Coups, reparations et usure. France, firefighter helmet from Puiseaux, Loiret, circa 1850. Brass crested helmet with movable visor, of the 1830 or 1852 type, modified by the addition of a Republic plate with a scroll inscribed 'Sapeurs Pompiers de Puiseaux'. Plume holder, chinstraps and liner missing. Dents, repairs and wear.	**30 €**
	**N°580 — France, casque de sapeur-pompier de Jasney, vers 1852. France, firefighter helmet from Jasney, circa 1852.** France, casque de sapeur-pompier de Jasney, vers 1852. Casque modele 1830 modifie en 1852 par la suppression de la visiere mobile et l'ajout d'une plaque de type Presidence, avec banderole marquee « JASNEY », en Haute-Saone. Plaque maintenue par des fils de fer ajoutes ulterieurement. En laiton, avec cimier, porte-plumet et fausses jugulaires a ecailles. Coiffe en tissu avec bandeau en cuir. Bon etat, avec usure et patine. France, firefighter helmet from Jasney, circa 1852. Model 1830 helmet modified in 1852 by removing the movable visor and adding a Presidency-type plate with a scroll marked 'JASNEY', Haute-Saone. Plate secured with wire added at a later date. Brass construction with crest, plume holder and decorative scaled chinstraps. Fabric liner with leather headband. Good condition, with wear and patina.	**40 €**
	**N°581 — France, crinieres et plumets pour casques de sapeurs-pompiers. France, helmet manes and plumes for firefighters.** France, crinieres et plumets pour casques de sapeurs-pompiers. Une criniere en crin noir, sans attaches, et une criniere rouge. Trois plumets ecarlates, dont un sans attache, et un plumet blanc et rouge a fixation artisanale. Usure et patine. France, helmet manes and plumes for firefighters. One black horsehair mane without fastenings and one red mane. Three scarlet plumes, one without a fastening, and one red-and-white plume with a handmade attachment. Wear and patina.	**40 €**
	**N°582 — France, casque de sapeur-pompier modele 1852 d'Elbeuf. France, model 1852 firefighter helmet from Elbeuf.** France, casque de sapeur-pompier modele 1852 d'Elbeuf. Casque a cimier et visiere mobile, dit modele 1852. Plaque a l'aigle de type Presidence, avec banderole portant l'inscription « Srs POMPIERS D'ELBEUF ». Porte-plumet et plumet ecarlate posterieur. Jugulaire en cuir. Coiffe absente et quelques vis manquantes. Traces d'usage et patine. France, model 1852 firefighter helmet from Elbeuf. Crested helmet with movable visor, known as the 1852 model. Presidency-type eagle plate with a scroll inscribed 'Srs POMPIERS D'ELBEUF'. Plume holder and later scarlet plume. Leather chinstrap. Liner missing and some screws absent. Signs of use and patina.	**50 €**

PHOTO	LOT	ESTIMATION
	**N°583 — France, casque de sapeur-pompier modele 1855 de Morbecque, pres d'Hazebrouck. France, model 1855 firefighter helmet from Morbecque, near Hazebrouck.** France, casque de sapeur-pompier modele 1855 de Morbecque, pres d'Hazebrouck. Casque en cuivre a cimier, avec plaque frontale des sapeurs-pompiers de Morbecque, dans les Flandres francaises. Jugulaire a ecailles, dont certaines manquent, et porte-plumet. Sans coiffe. Traces d'usage, petits coups et patine. France, model 1855 firefighter helmet from Morbecque, near Hazebrouck. Copper crested helmet with a front plate of the Morbecque firefighters, in French Flanders. Scaled chinstrap with some scales missing, and plume holder. No liner. Signs of use, minor dents and patina.	**40 €**
	**N°584 — France, casque de sapeur-pompier modele 1855 de Meximieux, dans l'Ain. France, model 1855 firefighter helmet from Meximieux, Ain.** France, casque de sapeur-pompier modele 1855 de Meximieux, dans l'Ain. Casque en cuivre a cimier, modele 1855. Plaque frontale a l'attribut du bucher, avec banderole au nom de la commune de Meximieux, dans l'Ain, dessoudee d'un cote. Porte-plumet present. Coiffe et jugulaire absentes. Quelques coups et traces d'usage. France, model 1855 firefighter helmet from Meximieux, Ain. Copper crested helmet, model 1855. Front plate bearing the pyre emblem and a scroll naming the town of Meximieux, Ain, detached at one solder joint. Plume holder present. Liner and chinstrap missing. Some dents and signs of use.	**50 €**
	**N°585 — France, casque de sapeur-pompier modele 1855 de Grauves, dans la Marne. France, model 1855 firefighter helmet from Grauves, Marne.** France, casque de sapeur-pompier modele 1855 de Grauves, dans la Marne. Casque en laiton a cimier. Plaque au bucher avec banderole des sapeurs-pompiers de Grauves. Porte-plumet. Jugulaires a ecailles bombees et festonnees, fixees par des rosaces. Coiffe absente. Une vis du cimier manquante et deux autres remplacees. Bon etat, avec traces d'usage et patine. France, model 1855 firefighter helmet from Grauves, Marne. Brass crested helmet. Pyre-emblem plate with a scroll naming the Grauves firefighters. Plume holder. Chinstraps with domed, scalloped scales, attached by rosettes. Liner missing. One crest screw missing and two others replaced. Good condition, with signs of use and patina.	**30 €**
	**N°586 — France, casque de sapeur-pompier modele 1855 de Crecy. France, model 1855 firefighter helmet from Crecy.** France, casque de sapeur-pompier modele 1855 de Crecy. Casque en laiton a cimier. Plaque du Second Empire avec banderole des sapeurs-pompiers de Crecy, probablement Crecy-la-Chapelle, en Seine-et-Marne. Porte-plumet. Jugulaires a ecailles bombees et festonnees, fixees par des rosaces une vis remplacee. Coiffe absente. Deux vis du cimier manquantes. Bon etat, avec traces d'usage et patine. France, model 1855 firefighter helmet from Crecy. Brass crested helmet. Second Empire plate with a scroll naming the firefighters of Crecy, probably Crecy-la-Chapelle, Seine-et-Marne. Plume holder. Chinstraps with domed, scalloped scales, attached by rosettes one screw replaced. Liner missing. Two crest screws missing. Good condition, with signs of use and patina.	**40 €**

PHOTO	LOT	ESTIMATION
	**N°587 — France, casque de sapeur-pompier modele 1855 de Paris. France, model 1855 firefighter helmet from Paris.** France, casque de sapeur-pompier modele 1855 de Paris. Casque en laiton a cimier, portant un numero matricule bien visible sur le couvre-nuque. Plaque avec banderole des sapeurs-pompiers de Paris. Jugulaires a ecailles bombees et festonnees, fixees par des rosaces languette en cuir manquante. Porte-plumet avec plumet tricolore. Coiffe absente. Bon etat, avec traces d'usage et patine. France, model 1855 firefighter helmet from Paris. Brass crested helmet with a clearly visible service number on the neck guard. Plate with a scroll naming the Paris firefighters. Chinstraps with domed, scalloped scales, attached by rosettes leather tab missing. Plume holder with tricolour plume. Liner missing. Good condition, with signs of use and patina.	**40 €**
	**N°588 — France, casque de sapeur-pompier modele 1855 de Laxou, en Meurthe-et-Moselle. France, model 1855 firefighter helmet from Laxou, Meurthe-et-Moselle.** France, casque de sapeur-pompier modele 1855 de Laxou, en Meurthe-et-Moselle. Casque en laiton a cimier, modele 1855, avec porte-plumet et jugulaires incompletes. Plaque en laiton estampe de la IIIe Republique, avec banderole des sapeurs-pompiers de Laxou (54). Coiffe absente et quelques vis remplacees. Traces d'usage et patine. France, model 1855 firefighter helmet from Laxou, Meurthe-et-Moselle. Brass crested helmet, model 1855, with plume holder and incomplete chin straps. Stamped brass plate from the Third Republic, with a scroll naming the Laxou firefighters (department 54). Liner missing and some screws replaced. Signs of use and patina.	**30 €**
	**N°589 — France, casque de sapeur-pompier modele 1855 de Belleme, dans l'Orne. France, model 1855 firefighter helmet from Belleme, Orne.** France, casque de sapeur-pompier modele 1855 de Belleme, dans l'Orne. Casque en laiton a cimier. Plaque de la IIIe Republique avec banderole des sapeurs-pompiers de Belleme. Porte-plumet. Jugulaires a ecailles bombees et festonnees, fixees par des rosaces. Coiffe absente. Trois vis du cimier manquantes. Bon etat, avec traces d'usage et patine. France, model 1855 firefighter helmet from Belleme, Orne. Brass crested helmet. Third Republic plate with a scroll naming the Belleme firefighters. Plume holder. Chin straps with domed, scalloped scales attached by rosettes. Liner missing. Three crest screws missing. Good condition, with signs of use and patina.	**40 €**
	**N°590 — France, casque de sapeur-pompier modele 1855 de Grignoncourt, dans les Vosges. France, model 1855 firefighter helmet from Grignoncourt, Vosges.** France, casque de sapeur-pompier modele 1855 de Grignoncourt, dans les Vosges. Casque en laiton a cimier. Plaque de la IIIe Republique avec banderole des sapeurs-pompiers de Grignoncourt. Jugulaires a ecailles bombees et festonnees, fixees par des rosaces. Coiffe absente. Une vis du cimier remplacee. Bon etat, avec traces d'usage et patine. France, model 1855 firefighter helmet from Grignoncourt, Vosges. Brass crested helmet. Third Republic plate with a scroll naming the Grignoncourt firefighters. Chin straps with domed, scalloped scales attached by rosettes. Liner missing. One crest screw replaced. Good condition, with signs of use and patina.	**40 €**

PHOTO	LOT	ESTIMATION
	**N°591 — France, casque de sapeur-pompier modele 1855 de Noidant-Chatenoy, en Haute-Marne. France, model 1855 firefighter helmet from Noidant-Chatenoy, Haute-Marne.** France, casque de sapeur-pompier modele 1855 de Noidant-Chatenoy, en Haute-Marne. Casque en laiton a cimier. Plaque de la IIIe Republique avec banderole des sapeurs-pompiers de Noidant-Chatenoy. Jugulaires a ecailles bombees et festonnees, fixees par des rosaces, avec cuirs refaits. Porte-plumet avec plumet ecarlate. Coiffe absente. Cinq vis du cimier remplacees par des attaches parisiennes. Bon etat, avec traces d'usage et patine. France, model 1855 firefighter helmet from Noidant-Chatenoy, Haute-Marne. Brass crested helmet. Third Republic plate with a scroll naming the Noidant-Chatenoy firefighters. Chin straps with domed, scalloped scales attached by rosettes, with renewed leather parts. Plume holder with scarlet plume. Liner missing. Five crest screws replaced with split pins. Good condition, with signs of use and patina.	**40 €**
	**N°592 — France, casque de sapeur-pompier modele 1872 de Concarneau. France, model 1872 firefighter helmet from Concarneau.** France, casque de sapeur-pompier modele 1872 de Concarneau. Casque a cimier, modele 1855 modifie en 1872. Fausses jugulaires a ecailles, avec quelques reparations. Porte-plumet. Plaque de la IIIe Republique avec banderole « Sapeurs-Pompiers de Concarneau » et blason de la ville, situee dans le Finistere, en Bretagne. Coiffe absente. Traces d'usage et patine. Les fixations du cimier ont ete remplacees ulterieurement. France, model 1872 firefighter helmet from Concarneau. Crested helmet, model 1855 modified in 1872. Decorative scaled chin straps, with some repairs. Plume holder. Third Republic plate bearing a 'Sapeurs-Pompiers de Concarneau' scroll and the town coat of arms, in Finistere, Brittany. Liner missing. Signs of use and patina. Crest fastenings were replaced at a later date.	**50 €**
	**N°593 — France, charrette de pompier Gugumus. France, Gugumus firefighter's cart.** France, charrette de pompier Gugumus. Charrette avec devidoir de tuyau, coffre servant de banquette et plaque signaletique du celebre constructeur Gugumus, de Nancy. Peinte en vert. Charrette datant a l'origine de la fin du XIXe siecle, restauree. Traces d'usage et patine. Un panneau moderne en bois porte l'inscription « BRAMONT 1860 ». Avec tuyaux et lances. Diametre des roues environ 91 cm largeur hors tout environ 126 cm longueur totale avec timon environ 211 cm hauteur totale environ 112 cm. Vendue sur designation, visible sur rendez-vous pres de Bastogne. Pas de livraison enlevement a la charge de l'acheteur apres achat. France, Gugumus firefighter's cart. Cart with hose reel, storage chest serving as a bench, and maker's plate of the renowned Gugumus company of Nancy. Painted green. Originally a late-19th-century cart, subsequently restored. Signs of use and patina. A modern wooden panel bears the inscription 'BRAMONT 1860'. Includes hoses and nozzles. Wheel diameter approximately 91 cm overall width approximately 126 cm total length including drawbar approximately 211 cm overall height approximately 112 cm. Sold by description and available to view by appointment near Bastogne. No delivery collection must be arranged by the buyer after purchase.	**90 €**

PHOTO	LOT	ESTIMATION
	**N°594 — France, lot de deux casques de sapeurs-pompiers de Paris et de Saint-Ouen. France, group of two firefighter helmets from Paris and Saint-Ouen.** France, lot de deux casques de sapeurs-pompiers de Paris et de Saint-Ouen. Un casque de panoplie pour enfant des sapeurs-pompiers de Paris, en laiton, inspire du modele 1885. Quelques coups coiffe et porte-plumet absents. Un casque a cimier modele 1885 avec plaque au bucher et banderole des sapeurs-pompiers de Saint-Ouen, en Seine-Saint-Denis. Avec sa coiffe, sa jugulaire et son plumet. Traces d'usage et patine. France, group of two firefighter helmets from Paris and Saint-Ouen. A brass child's dress-up helmet representing the Paris firefighters, based on the 1885 model. Some dents liner and plume holder missing. One model 1885 crested helmet with pyre-emblem plate and a scroll naming the Saint-Ouen firefighters, Seine-Saint-Denis. Complete with liner, chin strap and plume. Signs of use and patina.	**30 €**
	**N°595 — France, casque de sapeur-pompier des Chemins de fer de l'etat. France, firefighter helmet of the State Railways.** France, casque de sapeur-pompier des Chemins de fer de l'etat. Rare et beau casque a cimier inspire du modele 1885, avec plaque en cuivre estampe representant une locomotive a vapeur entouree de feuilles de chene. Utilise de 1885 a 1938. Grande taille. Coiffe et jugulaire absentes. Patine. France, firefighter helmet of the State Railways. Rare and attractive crested helmet based on the 1885 model, with a stamped copper plate depicting a steam locomotive surrounded by oak leaves. Used from 1885 to 1938. Large size. Liner and chin strap missing. Patina.	**60 €**
	**N°596 — France, lot de deux casques de sapeurs-pompiers de Longwy. France, group of two firefighter helmets from Longwy.** France, lot de deux casques de sapeurs-pompiers de Longwy. Un rare casque d'officier modele 1895, a bombe nickelee et plaque doree. Quelques coups. Coiffe presente, jugulaire absente. Un casque de troupe modele 1895 avec plaque a la grenade. Avec sa jugulaire, sans coiffe. Traces d'usage et patine. France, group of two firefighter helmets from Longwy. A rare model 1895 officer's helmet with nickel-plated shell and gilt plate. Some dents. Liner present, chin strap missing. One model 1895 rank-and-file helmet with grenade-emblem plate. Chin strap present, liner missing. Signs of use and patina.	**40 €**
	**N°597 — France, casques de sapeurs-pompiers de Haute-Marne, de la Nievre et du Jura. France, firefighter helmets from Haute-Marne, Nievre and Jura.** France, casques de sapeurs-pompiers de Haute-Marne, de la Nievre et du Jura. Un casque modele 1895 avec plaque des pompiers de Dole et plumet ecarlate, sans coiffe ni jugulaire. Un casque modele 1895 de Chalindrey, avec coiffe detachee et jugulaire absente. Un casque Adrian modele 1926 repeint en noir, avec cimier rouge et plaque en laiton marquee « MARINE GUERIGNY », avec sa coiffe, sans jugulaire. Traces d'usage et patine. France, firefighter helmets from Haute-Marne, Nievre and Jura. One model 1895 helmet with a Dole firefighters' plate and scarlet plume, without liner or chin strap. One model 1895 helmet from Chalindrey, with detached liner and missing chin strap. One model 1926 Adrian helmet repainted black, with red crest and a brass plate marked 'MARINE GUERIGNY', with liner but without chin strap. Signs of use and patina.	**40 €**

PHOTO	LOT	ESTIMATION
	**N°598 — France, casques de sapeurs-pompiers de Vienne et d'Allenay. France, firefighter helmets from Vienne and Allenay.** France, casques de sapeurs-pompiers de Vienne et d'Allenay. Un casque modele 1885 avec plaque d'Allenay, dans la Somme, et plumet. Un casque modele 1895 avec plaque de la commune de Vienne, dans l'Isere. Coiffes et jugulaires absentes. Traces d'usage et patine. France, firefighter helmets from Vienne and Allenay. One model 1885 helmet with an Allenay, Somme, plate and plume. One model 1895 helmet with a plate from the town of Vienne, Isere. Liners and chinstraps missing. Signs of use and patina.	**40 €**
	**N°599 — France, rare casque de sapeur-pompier de Paris, modele 1908. France, rare model 1908 Paris firefighter helmet.** France, rare casque de sapeur-pompier de Paris, modele 1908. Rare casque modele 1908, annee ou les casques sont modifies par la suppression de toutes les vis la plaque est maintenue par une cle tournante et le porte-plumet n'est plus fixe a demeure. Marque « Franck a Aubervilliers » sur le couvre-nuque, avec le numero matricule 224 precede d'un chiffre biffe. Belle plaque aux armes et a la devise de Paris petite reparation sur la banderole et Legion d'honneur manquante sous le blason. Coiffe et jugulaire absentes. Tres bel etat. France, rare model 1908 Paris firefighter helmet. Rare model 1908 helmet, dating from the year when helmets were redesigned without screws the plate is secured by a rotating catch and the plume holder is no longer permanently attached. Marked 'Franck a Aubervilliers' on the neck guard, with service number 224 preceded by a crossed-out digit. Fine plate bearing the arms and motto of Paris minor repair to the scroll and the Legion of Honour emblem missing beneath the coat of arms. Liner and chinstrap missing. Very fine condition.	**40 €**
	**N°600 — France, lot de deux casques de sapeurs-pompiers de Paris. France, group of two Paris firefighter helmets.** France, lot de deux casques de sapeurs-pompiers de Paris. Un casque modele 1908 en laiton, avec languette de fixation du porte-plumet, ce dernier absent, marque des etablissements Franck a Aubervilliers. Plaque de la BSPP en laiton et numero matricule sur le couvre-nuque. Coiffe et jugulaire absentes. Un casque modele 1895 nickele, marque du fabricant A. Giroult sur le couvre-nuque, avec porte-plumet. Plaque blanche de sous-officier de la BSPP, jugulaire en cuir et coiffe absente. Traces d'usage et patine. France, group of two Paris firefighter helmets. One brass model 1908 helmet with a mounting tab for the missing plume holder, marked by the Franck firm of Aubervilliers. Brass Paris Fire Brigade (BSPP) plate and service number on the neck guard. Liner and chinstrap missing. One nickel-plated model 1895 helmet, maker A. Giroult marked on the neck guard, with plume holder. White-metal NCO plate of the Paris Fire Brigade, leather chinstrap and missing liner. Signs of use and patina.	**40 €**
	**N°601 — France, pieces de cuivrerie de sapeurs-pompiers. France, firefighter brass fittings.** France, pieces de cuivrerie de sapeurs-pompiers. Une plaque d'epaulette encadree, une plaque de giberne et un plateau de ceinturon. Traces d'usage et patine. France, firefighter brass fittings. One framed epaulette plate, one cartridge-box plate and one belt buckle plate. Signs of use and patina.	**20 €**

PHOTO	LOT	ESTIMATION
	**N°602 — France, lot de deux casques de sapeurs-pompiers de Miribel et de Virieu-le-Grand, dans l'Ain. France, group of two firefighter helmets from Miribel and Virieu-le-Grand, Ain.** France, lot de deux casques de sapeurs-pompiers de Miribel et de Virieu-le-Grand, dans l'Ain. Casque a cimier en laiton, de type modele 1885, avec plaque a banderole des sapeurs-pompiers de Miribel. Jugulaire presente, coiffe absente. Un casque Adrian nickele avec plaque en laiton estampe a banderole de Virieu-le-Grand, avec sa coiffe et sa jugulaire. Traces d'usage et patine. France, group of two firefighter helmets from Miribel and Virieu-le-Grand, Ain. Brass crested helmet of model 1885 type, with a scroll plate naming the Miribel firefighters. Chinstrap present, liner missing. One nickel-plated Adrian helmet with a stamped brass scroll plate naming Virieu-le-Grand, complete with liner and chinstrap. Signs of use and patina.	**20 €**
	**N°603 — France, charrette-pompe a main Gugumus. France, Gugumus hand-operated fire pump cart.** France, charrette-pompe a main Gugumus. Pompe a incendie datant d'environ 1910-1920, restauree. Plateau et roues en bois peints en rouge, cuve en cuivre, pompe et balancier a deux leviers une seule barre en bois est presente. Diametre des roues environ 116 cm largeur hors tout environ 141 cm longueur totale avec bras environ 275 cm hauteur totale tres approximative 225 cm. Vendue sur designation, visible sur rendez-vous pres de Bastogne. Pas de livraison enlevement a la charge de l'acheteur apres l'achat. France, Gugumus hand-operated fire pump cart. Restored fire pump dating from around 1910–1920. Red-painted wooden platform and wheels, copper tank, pump and two-lever rocking mechanism only one wooden handle remains. Wheel diameter approximately 116 cm overall width approximately 141 cm total length including handles approximately 275 cm very approximate overall height 225 cm. Sold by description, available for viewing by appointment near Bastogne. No delivery collection must be arranged by the buyer after purchase.	**180 €**
	**N°604 — France, casque de sapeur-pompier de Steinbourg, en Alsace. France, firefighter helmet from Steinbourg, Alsace.** France, casque de sapeur-pompier de Steinbourg, en Alsace. Casque en laiton a cimier, de conception imperiale allemande, modifie apres 1918 par l'ajout d'une plaque de type francais avec blason d'Alsace-Lorraine et banderole des sapeurs-pompiers de Steinbourg, dans le Bas-Rhin. Porte-plumet, tourillons a index, jugulaire allemande modifiee, un peu trop grande coiffe presente, legerement dessechee. Traces d'usage et patine. France, firefighter helmet from Steinbourg, Alsace. Brass crested helmet of Imperial German design, modified after 1918 by adding a French-style plate bearing the Alsace-Lorraine coat of arms and a scroll naming the Steinbourg firefighters, Bas-Rhin. Plume holder, indexed side fittings and modified German chinstrap, slightly too large liner present, somewhat dry. Signs of use and patina.	**40 €**

PHOTO	LOT	ESTIMATION
	**N°605 — France, casque de sapeur-pompier de Kientzheim, en Alsace. France, firefighter helmet from Kientzheim, Alsace.** France, casque de sapeur-pompier de Kientzheim, en Alsace. Casque en laiton a cimier, de conception imperiale allemande, portant la marque du fabricant Beuttenmuller de Bretten, modifie apres 1918 par l'ajout d'une plaque de type francais avec banderole des sapeurs-pompiers de Kientzheim, dans le Haut-Rhin. Le casque etant nickele et la plaque de belle facture, il s'agit probablement d'un casque d'officier. Porte-plumet present, coiffe absente. Traces d'usage et patine. France, firefighter helmet from Kientzheim, Alsace. Brass crested helmet of Imperial German design, bearing the maker's mark of Beuttenmuller of Bretten, modified after 1918 by adding a French-style plate with a scroll naming the Kientzheim firefighters, Haut-Rhin. The nickel plating and finely made plate suggest that this was probably an officer's helmet. Plume holder present, liner missing. Signs of use and patina.	**40 €**
	**N°606 — France, casque de l'entreprise Dollfus-Mieg de Mulhouse. France, helmet of the Dollfus-Mieg company of Mulhouse.** France, casque de l'entreprise Dollfus-Mieg de Mulhouse. Rare casque francais modele 1895 en laiton a cimier, avec plaque frontale portant le sigle DMC pour Dollfus-Mieg et Compagnie. Adaptation d'une lampe frontale Auto-Lite. Porte-plumet, coiffe a dents de loup et jugulaire en cuir. Bon etat, avec traces d'usage et patine. France, helmet of the Dollfus-Mieg company of Mulhouse. Rare French model 1895 brass crested helmet, with a front plate bearing the DMC initials for Dollfus-Mieg et Compagnie. Adapted to carry an Auto-Lite headlamp. Plume holder, wolf-tooth leather liner and leather chinstrap. Good condition, with signs of use and patina.	**40 €**
	**N°607 — France, rare telephone d'intervention des sapeurs-pompiers de Paris. France, rare Paris Fire Brigade field telephone.** France, rare telephone d'intervention des sapeurs-pompiers de Paris. Telephone en service des annees 1920 aux annees 1950, avec caisse cubique en bois, combine avec cornet et manivelle. Dans sa sacoche en cuir. Bretelle cassee, quelques coutures defaites et une patte de fermeture cassee. Traces d'usage et patine. Peu courant. France, rare Paris Fire Brigade field telephone. Telephone used from the 1920s to the 1950s, with a cubic wooden case, handset with speaking horn and crank handle. In its leather carrying bag. Broken shoulder strap, some loose stitching and a broken fastening tab. Signs of use and patina. Uncommon.	**50 €**
	**N°608 — France, Moselle, casque de sapeur-pompier de Chatel-Saint-Germain. France, Moselle, firefighter helmet from Chatel-Saint-Germain.** France, Moselle, casque de sapeur-pompier de Chatel-Saint-Germain. Ancien casque de la Moselle allemande, en cuivre a cimier, fabrique en Allemagne par J. G. Lieb, a Biberach an der Riß, modifie apres 1918 par l'ajout d'une plaque francaise avec banderole portant l'inscription « Chatel-Saint-Germain ». Porte-plumet a gauche. Coiffe a dents de loup. Jugulaire absente. Usure et traces de nettoyage. France, Moselle, firefighter helmet from Chatel-Saint-Germain. Former helmet from German-ruled Moselle, made of copper with a crest, manufactured in Germany by J. G. Lieb of Biberach an der Riß. Modified after 1918 with the addition of a French front plate bearing a scroll inscribed 'Chatel-Saint-Germain'. Plume holder on the left. Leather liner with wolf's-tooth tabs. Chinstrap missing. Wear and traces of cleaning.	**30 €**

PHOTO	LOT	ESTIMATION
	**N°609 — France, lot de quatre kepis et un bonnet de police de sapeurs-pompiers. France, group of four firefighter kepis and one side cap.** France, lot de quatre kepis et un bonnet de police de sapeurs-pompiers. Un kepi du debut du XXe siecle en drap fonce, avec bandeau en velours et passepoils ecarlates. Deux kepis des annees 1930-1940. Un bonnet de police des annees 1950, decolore par le soleil sur un cote. Usure d'usage et patine. etat moyen. France, group of four firefighter kepis and one side cap. One early 20th-century kepi in dark wool cloth, with a velvet band and scarlet piping. Two kepis from the 1930s-1940s. One 1950s side cap, sun-faded on one side. Wear from use and patina. Fair condition.	**20 €**
	**N°610 — France, lot de trois casques de sapeurs-pompiers de Meurthe-et-Moselle. France, group of three firefighter helmets from Meurthe-et-Moselle.** France, lot de trois casques de sapeurs-pompiers de Meurthe-et-Moselle. Un casque modele 1895 en laiton avec plaque des pompiers de Longlaville jugulaire presente mais cassee. Un casque Adrian modele 1915 peint en noir, a cimier gris, avec plaque nickelee de Saint-Remy-aux-Bois. Un casque Adrian modele 1926 peint en gris avec plaque en laiton de Grand-Failly. Tous trois sans coiffe. Usure d'usage et patine. France, group of three firefighter helmets from Meurthe-et-Moselle. One model 1895 brass helmet with Longlaville fire brigade plate chinstrap present but broken. One model 1915 Adrian helmet painted black with a grey crest and a nickel-plated Saint-Remy-aux-Bois plate. One model 1926 Adrian helmet painted grey with a brass Grand-Failly plate. All three lack their liners. Wear from use and patina.	**40 €**
	**N°611 — France, grenade extinctrice et objets divers. France, fire-extinguishing grenade and miscellaneous items.** France, grenade extinctrice et objets divers. Une grenade extinctrice UNIC en verre teinte, vide. Un bidon de securite pour huile. Une cartouche filtrante didactique en coupe pour masque a gaz. Usure d'usage et patine. France, fire-extinguishing grenade and miscellaneous items. One empty UNIC fire-extinguishing grenade made of tinted glass. One safety oil can. One cutaway demonstration filter cartridge for a gas mask. Wear from use and patina.	**20 €**
	**N°612 — France, charrette-pompe a main d'Ippecourt, dans la Meuse. France, horse-drawn hand-pump fire cart from Ippecourt, Meuse.** France, charrette-pompe a main d'Ippecourt, dans la Meuse. Charrette hippomobile equipee d'une pompe a main, partiellement restauree il y a plusieurs annees. Plateau en bois avec coffrage peint en vert et inscriptions refaites « Commune d'Ippecourt » et « Payerne a Verdun ». a l'interieur cuve, pompe et balancier. Diametre des roues environ 137 cm largeur hors tout environ 175 cm longueur totale environ 454 cm hauteur maximale avec levier de pompe a l'horizontale environ 170 cm. Vendue sur designation, visible sur rendez-vous pres de Bastogne. Pas de livraison enlevement a la charge de l'acheteur apres l'achat. France, horse-drawn hand-pump fire cart from Ippecourt, Meuse. Horse-drawn cart fitted with a hand-operated fire pump, partially restored some years ago. Wooden platform with green-painted housing and repainted inscriptions 'Commune d'Ippecourt' and 'Payerne a Verdun'. Inside are a tank, pump and rocking lever. Wheel diameter approximately 137 cm overall width approximately 175 cm total length approximately 454 cm maximum height with the pump lever horizontal approximately 170 cm. Sold by description viewing by appointment near Bastogne. No delivery collection must be arranged by the buyer after purchase.	**80 €**

PHOTO	LOT	ESTIMATION
	**N°613 — France, charrette-pompe a main de Thonne-les-Pres, dans la Meuse. France, horse-drawn hand-pump fire cart from Thonne-les-Pres, Meuse.** France, charrette-pompe a main de Thonne-les-Pres, dans la Meuse. Charrette hippomobile equipee d'une pompe a main, partiellement restauree il y a plusieurs annees. Plateau en bois, cuve peinte en vert avec les inscriptions « Caisse des Incendies 1921 Thonne-les-Pres ». Usure, patine et extremite du timon gauche vermoulue. Diametre des roues environ 114 cm largeur hors tout environ 131 cm longueur totale environ 365 cm hauteur maximale avec le levier de pompe releve environ 210 cm. Vendue sur designation, visible sur rendez-vous pres de Bastogne. Pas de livraison enlevement a la charge de l'acheteur apres l'achat. France, horse-drawn hand-pump fire cart from Thonne-les-Pres, Meuse. Horse-drawn cart fitted with a hand-operated fire pump, partially restored some years ago. Wooden platform and green-painted tank bearing the inscription 'Caisse des Incendies 1921 Thonne-les-Pres'. Wear and patina the end of the left shaft is worm-eaten. Wheel diameter approximately 114 cm overall width approximately 131 cm total length approximately 365 cm maximum height with the pump lever raised approximately 210 cm. Sold by description viewing by appointment near Bastogne. No delivery collection must be arranged by the buyer after purchase.	**90 €**
	**N°614 — France, lot de trois casques de sapeurs-pompiers de Moselle. France, group of three firefighter helmets from Moselle.** France, lot de trois casques de sapeurs-pompiers de Moselle. Un casque modele 1923 des pompiers d'Hagondange, complet et en bel etat. Un casque Adrian modele 1933 de sous-officier des sapeurs-pompiers de Metz, complet, avec coiffe legerement detachee. Un casque Petitcollin avec plaque des pompiers de Russange, serre-tete et jugulaire. Usure d'usage et patine. France, group of three firefighter helmets from Moselle. One complete model 1923 helmet from the Hagondange fire brigade, in good condition. One complete model 1933 Adrian helmet belonging to a Metz fire brigade non-commissioned officer, with a slightly detached liner. One Petitcollin helmet with Russange fire brigade plate, headband and chinstrap. Wear from use and patina.	**40 €**
	**N°615 — France, casque de sapeur-pompier d’Einvaux, en Meurthe-et-Moselle. France, firefighter helmet from Einvaux, Meurthe-et-Moselle.** France, casque de sapeur-pompier d’Einvaux, en Meurthe-et-Moselle. Casque Adrian modele 1915, repeint en bleu fonce sur sa peinture d'usine bleu horizon. Plaque frontale au bucher, nickelee, pour sous-officier. Jugulaire tressee de type officier. Coiffe en toile ciree quadrillee. Usure d'usage et patine. France, firefighter helmet from Einvaux, Meurthe-et-Moselle. Model 1915 Adrian helmet repainted dark blue over its original horizon-blue factory finish. Nickel-plated front plate depicting a pyre, for a non-commissioned officer. Braided officer-style chinstrap. Checked oilcloth liner. Wear from use and patina.	**20 €**
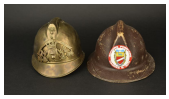	**N°616 — France, casques de sapeurs-pompiers de Cagnes-sur-Mer. France, firefighter helmets from Cagnes-sur-Mer.** France, casques de sapeurs-pompiers de Cagnes-sur-Mer. Casque a cimier en laiton, modele 1923, sans porte-plumet, avec plaque modele 1895 des sapeurs-pompiers de Cagnes-sur-Mer, dans les Alpes-Maritimes. Coiffe a dents de loup, couture de jonction defaite, jugulaire partielle et patine. On joint un casque en fibre des annees 1950-1960, avec autocollant des pompiers de Cagnes-sur-Mer, serre-tete et jugulaire presente mais cassee. France, firefighter helmets from Cagnes-sur-Mer. Model 1923 crested brass helmet without plume holder, bearing a model 1895 Cagnes-sur-Mer fire brigade plate, Alpes-Maritimes. Wolf's-tooth liner with an undone seam, partial chinstrap and patina. Also included is a 1950s-1960s fibre helmet with a Cagnes-sur-Mer fire brigade sticker, headband and a chinstrap that is present but broken.	**20 €**

PHOTO	LOT	ESTIMATION
	**N°617 — France, deux vestes de travail bleues de sapeurs-pompiers. France, two blue firefighter work jackets.** France, deux vestes de travail bleues de sapeurs-pompiers. Une veste courte en tissu a chevrons bleu, en bon etat, de petite taille. Une tunique a passepoil ecarlate. Conviennent aussi bien aux collectionneurs d'objets de sapeurs-pompiers qu'aux amateurs de vetements et de mode vintage. Vetements portes, avec usure d'usage, decoloration et quelques accrocs. France, two blue firefighter work jackets. One short jacket in blue herringbone fabric, in good condition, small size. One tunic with scarlet piping. Suitable for collectors of firefighter memorabilia as well as enthusiasts of vintage clothing and fashion. Previously worn garments, showing wear from use, fading and a few snags.	**30 €**
	**N°618 — France, uniformes de sapeurs-pompiers des IIIe et IVe Republiques. France, firefighter uniforms from the Third and Fourth Republics.** France, uniformes de sapeurs-pompiers des IIIe et IVe Republiques. Une tunique de musicien de sapeurs-pompiers en drap de laine bleu fonce, presque noir, a petit col droit orne de grenades brodees en fil ecarlate sur velours noir, galon tricolore de musicien, fermeture par sept boutons hemispheriques au bucher, galons de manches tricolores et pattes de parement en velours noir passepoile. Avec ses epaulettes en drap fonce, a croissants et franges ecarlates. epoque de la IIIe Republique. Un pantalon en drap fonce avec galon presque noir. Une tunique plus tardive, des annees 1940 a 1960, en drap de laine bleu fonce, presque noir, a col chevaliere avec pattes en drap assorti et grenades brodees ecarlates. Fermeture par sept boutons en etain au bucher. Un pantalon en laine foncee, presque noire, a passepoil ecarlate. Quelques trous et traces de mites, usure d'usage et patine. France, firefighter uniforms from the Third and Fourth Republics. One firefighter bandsman's tunic in very dark blue, almost black wool cloth, with a short stand-up collar bearing scarlet embroidered grenades on black velvet, tricolour musician's braid, seven hemispherical buttons bearing the flaming log emblem, tricolour sleeve braid and piped black velvet cuff tabs. With dark cloth epaulettes featuring scarlet crescents and fringes. Third Republic period. One pair of dark cloth trousers with almost black braid. A later tunic, dating from the 1940s to the 1960s, in very dark blue, almost black wool, with a notched collar, matching cloth tabs and scarlet embroidered grenades. Fastened by seven pewter buttons with the flaming log emblem. One pair of very dark wool trousers with scarlet piping. Some moth holes and grazing, wear from use and patina.	**30 €**
	**N°619 — France, casque de sapeur-pompier alsacien de Schirmeck. France, Alsatian firefighter helmet from Schirmeck.** France, casque de sapeur-pompier alsacien de Schirmeck. Casque a cimier en laiton de fabrication allemande, avec d'anciens trous de fixation, certains obtures par des rivets posterieurs. Modifie apres l'Armistice par l'ajout d'une plaque francaise de type 1895 portant la banderole « Sapeurs-Pompiers Schirmeck », a fixation moderne. Coiffe en cuir noir a dents de loup et jugulaire en cuir sur rosaces. Usure et patine. France, Alsatian firefighter helmet from Schirmeck. German-made brass crested helmet, with former mounting holes, some plugged with later rivets. Modified after the Armistice by the addition of a French-style model 1895 plate bearing the scroll 'Sapeurs-Pompiers Schirmeck', with modern fastening. Black leather wolf-tooth liner and leather chinstrap attached to rosettes. Wear and patina.	**30 €**

PHOTO	LOT	ESTIMATION
	**N°620 — France, lot de casques de sapeurs-pompiers de Compiegne et d'Offoy. France, group of firefighter helmets from Compiegne and Offoy.** France, lot de casques de sapeurs-pompiers de Compiegne et d'Offoy. Casque a cimier modele 1895 en laiton, porte-plumet manquant, plaque en laiton a la grenade surmontee d'une banderole « Compiegne ». Coiffe et jugulaire absentes. Un casque Adrian modele 1933 nickele, avec plaque nickelee de sous-officier de la commune d'Offoy, en Picardie. Avec sa coiffe et sa jugulaire. Usure d'usage et patine. France, group of firefighter helmets from Compiegne and Offoy. Brass model 1895 crested helmet, missing its plume holder, with a brass grenade plate surmounted by a 'Compiegne' scroll. Liner and chinstrap missing. One nickel-plated model 1933 Adrian helmet, with a nickel-plated non-commissioned officer's plate from the village of Offoy in Picardy. Complete with liner and chinstrap. Wear from use and patina.	**30 €**
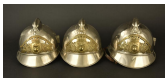	**N°621 — France, casques d'officiers de sapeurs-pompiers de Landres et de Mont-Saint-Martin. France, firefighter officers' helmets from Landres and Mont-Saint-Martin.** France, casques d'officiers de sapeurs-pompiers de Landres et de Mont-Saint-Martin. Casques a cimier nickeles, de forme modele 1895, avec plaques en laiton. Un casque de Landres avec jugulaire, sans coiffe. Deux casques de Mont-Saint-Martin, l'un avec coiffe detachee et jugulaire, l'autre sans coiffe ni jugulaire. Usure d'usage et patine. France, firefighter officers' helmets from Landres and Mont-Saint-Martin. Nickel-plated crested helmets of model 1895 form, with brass plates. One helmet from Landres with chinstrap but no liner. Two helmets from Mont-Saint-Martin, one with a detached liner and chinstrap, the other without liner or chinstrap. Wear from use and patina.	**40 €**
	**N°622 — France, casque Adrian modele 1933 de sapeur-pompier d'ecordal, dans les Ardennes. France, model 1933 Adrian firefighter helmet from ecordal, Ardennes.** France, casque Adrian modele 1933 de sapeur-pompier d'ecordal, dans les Ardennes. Beau casque Adrian modele 1933 de sapeur-pompier, a bombe nickelee, avec plaque en laiton de la commune d'ecordal, dans les Ardennes, pres de Rethel. Complet, en bon etat, avec quelques bosses mineures, sa coiffe et sa jugulaire. France, model 1933 Adrian firefighter helmet from ecordal, Ardennes. Fine model 1933 Adrian firefighter helmet with a nickel-plated shell and brass plate from the village of ecordal, in the Ardennes near Rethel. Complete and in good condition, with a few minor dents, its liner and chinstrap.	**50 €**
	**N°623 — France, casques de sapeurs-pompiers de Saint-Mard-sur-Auve, dans la Marne. France, firefighter helmets from Saint-Mard-sur-Auve, Marne.** France, casques de sapeurs-pompiers de Saint-Mard-sur-Auve, dans la Marne. Un casque de type modele 1933 a cimier et un autre casque en fibre du fabricant Petitcollin. Tous deux portent une plaque en laiton de la commune de Saint-Mard-sur-Auve et conservent leurs coiffes et leurs jugulaires. Usure d'usage et patine. France, firefighter helmets from Saint-Mard-sur-Auve, Marne. One model 1933-type crested helmet and another fibre helmet made by Petitcollin. Both bear a brass plate from the village of Saint-Mard-sur-Auve and retain their liners and chinstraps. Wear from use and patina.	**40 €**

PHOTO	LOT	ESTIMATION
	**N°624 — France, casque Adrian modele 1933 de sapeur-pompier de l'Armee de l'air. France, model 1933 Adrian helmet of an Air Force firefighter.** France, casque Adrian modele 1933 de sapeur-pompier de l'Armee de l'air. Casque a cimier modele 1933 en metal nickele, avec attribut des pompiers de l'air. a l'interieur de la bombe, poincon de l'Armee de l'air et plaque de marche du fabricant Thibaut. Coiffe en toile, quelques agrafes manquantes. Usure d'usage et patine. France, model 1933 Adrian helmet of an Air Force firefighter. Nickel-plated metal model 1933 crested helmet with the Air Force firefighters' insignia. Inside the shell are an Air Force inspection stamp and a contract plate naming the maker Thibaut. Fabric liner, with some clips missing. Wear from use and patina.	**30 €**
	**N°625 — France, lot de deux casques de sapeurs-pompiers de Strasbourg. France, group of two firefighter helmets from Strasbourg.** France, lot de deux casques de sapeurs-pompiers de Strasbourg. Un casque Adrian modele 1933 nickele, en bel etat, avec plaque aux armes de Strasbourg, coiffe en cuir a dents de loup legerement dessechee, jugulaire en cuir et plumet. On joint un casque Petitcollin avec plaque de Strasbourg, serre-tete et jugulaire. Usure d'usage et patine. France, group of two firefighter helmets from Strasbourg. One nickel-plated model 1933 Adrian helmet in fine condition, with a plate bearing the arms of Strasbourg, a slightly dried wolf-tooth leather liner, leather chinstrap and plume. Accompanied by a Petitcollin helmet with a Strasbourg plate, headband and chinstrap. Wear from use and patina.	**40 €**
	**N°626 — France, lot de deux casques de sapeurs-pompiers de Lyon. France, group of two firefighter helmets from Lyon.** France, lot de deux casques de sapeurs-pompiers de Lyon. Un casque Adrian modele 1933 nickele, avec plaque blanche de sous-officier aux armes de la ville de Lyon. Coiffe en cuir et jugulaire presentes. Une coque de casque portant a l'interieur une plaque de marche de l'Armee de l'air, avec plaque en laiton de sapeur-pompier. Grenade du cimier manquante coiffe et jugulaire absentes. Usure d'usage et patine. France, group of two firefighter helmets from Lyon. One nickel-plated model 1933 Adrian helmet with a white-metal non-commissioned officer's plate bearing the arms of Lyon. Leather liner and chinstrap present. One helmet shell with an Air Force contract plate inside and a brass firefighter plate. The grenade ornament on the crest is missing, as are the liner and chinstrap. Wear from use and patina.	**30 €**
	**N°627 — France, lot de deux casques de sapeurs-pompiers de Paris. France, group of two Paris firefighter helmets.** France, lot de deux casques de sapeurs-pompiers de Paris. Deux casques Adrian modele 1933 nickeles, avec plaques de la Brigade de sapeurs-pompiers de Paris (BSPP) l'une en laiton pour la troupe, l'autre en metal blanc pour un sous-officier. Les deux casques conservent leurs coiffes et leurs jugulaires, avec numeros matricules bien marques sur les couvre-nuques. Usure d'usage et patine. France, group of two Paris firefighter helmets. Two nickel-plated model 1933 Adrian helmets with Paris Fire Brigade (BSPP) plates one brass plate for an enlisted firefighter and one white-metal plate for a non-commissioned officer. Both helmets retain their liners and chinstraps, with clearly marked service numbers on the neck guards. Wear from use and patina.	**40 €**

PHOTO	LOT	ESTIMATION
	**N°628 — France, casque du Bataillon de marins-pompiers de Marseille. France, helmet of the Marseille Naval Fire Battalion.** France, casque du Bataillon de marins-pompiers de Marseille. Casque Adrian modele 1933 nickele, attribut de cimier a l'ancre et plaque en laiton estampe du BMPM. Coiffe et jugulaire presentes. Bel etat, patine. France, helmet of the Marseille Naval Fire Battalion. Nickel-plated model 1933 Adrian helmet, with an anchor crest emblem and a stamped brass BMPM plate. Liner and chinstrap present. Fine condition, patina.	**30 €**
	**N°629 — France, lot de deux casques de sapeurs-pompiers de Pont-d'Ain et de Neuville-sur-Ain. France, pair of firefighter helmets from Pont-d'Ain and Neuville-sur-Ain.** France, lot de deux casques de sapeurs-pompiers de Pont-d'Ain et de Neuville-sur-Ain. Tres beau casque Adrian modele 1933 nickele, avec plaque a banderole des sapeurs-pompiers de Pont-d'Ain. Grande taille, avec coiffe et jugulaire. Un casque Petitcollin en fibre, avec plaque en laiton estampe a banderole de Neuville-sur-Ain. Avec son serre-tete et sa jugulaire. Usure d'usage et patine. France, pair of firefighter helmets from Pont-d'Ain and Neuville-sur-Ain. Very fine nickel-plated model 1933 Adrian helmet, with a scroll plate for the Pont-d'Ain firefighters. Large size, with liner and chinstrap. One Petitcollin fibre helmet with a stamped brass scroll plate for Neuville-sur-Ain. Complete with headband and chinstrap. Wear from use and patina.	**20 €**
	**N°630 — France, lot de deux casques de sapeurs-pompiers d'Artemare et de Saint-Rambert-en-Bugey, dans l'Ain. France, pair of firefighter helmets from Artemare and Saint-Rambert-en-Bugey, Ain.** France, lot de deux casques de sapeurs-pompiers d'Artemare et de Saint-Rambert-en-Bugey, dans l'Ain. Casque peu courant de type Adrian, moule en fibre, modele de transition entre le modele 1933 et le Petitcollin. Grenade en laiton rapportee, plaque estampee de Saint-Rambert-en-Bugey, avec coiffe et jugulaire. Casque Adrian modele 1933 nickele, avec plaque en laiton d'Artemare. Avec sa coiffe et sa jugulaire. Usure d'usage et patine. France, pair of firefighter helmets from Artemare and Saint-Rambert-en-Bugey, Ain. Uncommon moulded-fibre Adrian-type helmet, a transitional design between the model 1933 and the Petitcollin. Applied brass grenade ornament, stamped Saint-Rambert-en-Bugey plate, with liner and chinstrap. One nickel-plated model 1933 Adrian helmet with an Artemare brass plate. With liner and chinstrap. Wear from use and patina.	**30 €**
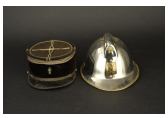	**N°631 — France, kepi polo de capitaine et casque Adrian de pompier de l'air. France, captain's polo-style kepi and Adrian Air Force firefighter helmet.** France, kepi polo de capitaine et casque Adrian de pompier de l'air. Kepi polo a bandeau en velours, galons de capitaine et fausse jugulaire fixee par des boutons au bucher. Un casque Adrian modele 1933 nickele, avec attribut des pompiers de l'air, coiffe et jugulaire. Usure d'usage et patine. France, captain's polo-style kepi and Adrian Air Force firefighter helmet. Polo-style kepi with a velvet band, captain's rank braid and a decorative chinstrap secured by buttons bearing the flaming log emblem. One nickel-plated model 1933 Adrian helmet with Air Force firefighter insignia, liner and chinstrap. Wear from use and patina.	**20 €**

PHOTO	LOT	ESTIMATION
	**N°632 — France, casques de sapeurs-pompiers de Falaise et de Riviere-Saint-Sauveur, dans le Calvados. France, firefighter helmets from Falaise and Riviere-Saint-Sauveur, Calvados.** France, casques de sapeurs-pompiers de Falaise et de Riviere-Saint-Sauveur, dans le Calvados. Casque a cimier modele 1895 en laiton, avec plaque des sapeurs-pompiers de Riviere-Saint-Sauveur. Sans coiffe ni jugulaire. Un casque Adrian modele 1933 nickele, avec plaque de sous-officier des pompiers de Falaise. Avec sa coiffe et sa jugulaire. Usure d'usage et patine. France, firefighter helmets from Falaise and Riviere-Saint-Sauveur, Calvados. Brass model 1895 crested helmet with a Riviere-Saint-Sauveur firefighter plate. Without liner or chinstrap. One nickel-plated model 1933 Adrian helmet with a Falaise firefighter non-commissioned officer's plate. With liner and chinstrap. Wear from use and patina.	**30 €**
	**N°633 — France, lot de trois casques Adrian de sapeurs-pompiers des Vosges. France, group of three Adrian firefighter helmets from the Vosges.** France, lot de trois casques Adrian de sapeurs-pompiers des Vosges. Un beau casque nickele avec plaque de sous-officier des sapeurs-pompiers de Gorhey, avec coiffe et jugulaire. Un casque nickele avec plaque en laiton des pompiers de Mirecourt, avec coiffe et jugulaire. Un casque Adrian en aluminium, decape, avec plaque en laiton des pompiers du Puid, jugulaire, sans coiffe. Usure d'usage et patine. France, group of three Adrian firefighter helmets from the Vosges. One fine nickel-plated helmet with a Gorhey firefighter non-commissioned officer's plate, liner and chinstrap. One nickel-plated helmet with a Mirecourt firefighter brass plate, liner and chinstrap. One stripped aluminium Adrian helmet with a Le Puid firefighter brass plate and chinstrap, but no liner. Wear from use and patina.	**30 €**
	**N°634 — France, casques de sapeurs-pompiers d'Herserange et d'Hussigny-Godbrange, en Meurthe-et-Moselle. France, firefighter helmets from Herserange and Hussigny-Godbrange, Meurthe-et-Moselle.** France, casques de sapeurs-pompiers d'Herserange et d'Hussigny-Godbrange, en Meurthe-et-Moselle. Un casque Adrian modele 1933 nickele, avec plaque en laiton des sapeurs-pompiers d'Hussigny-Godbrange, complet. Un casque Adrian modele 1926 nickele, avec plaque en laiton des pompiers d'Herserange, complet. Usure d'usage et patine. France, firefighter helmets from Herserange and Hussigny-Godbrange, Meurthe-et-Moselle. One complete nickel-plated model 1933 Adrian helmet with a Hussigny-Godbrange firefighter brass plate. One complete nickel-plated model 1926 Adrian helmet with a Herserange firefighter brass plate. Wear from use and patina.	**30 €**
	**N°635 — France, casque de motocycliste de sapeur-pompier. France, firefighter motorcycle helmet.** France, casque de motocycliste de sapeur-pompier. Casque Adrian modele 1933 modifie par decoupe de la visiere et ajout d'un bourrelet frontal en cuir, sur le modele du casque de motocycliste de la BSPP. Sans plaque frontale. Coiffe en toile ciree tres seche et jugulaire. Usure d'usage, patine et ajout d'un rivet supplementaire au cimier. France, firefighter motorcycle helmet. Model 1933 Adrian helmet modified by cutting back the visor and adding a leather forehead roll, following the design of the Paris Fire Brigade motorcycle helmet. No front plate. Very dry oilcloth liner and chinstrap. Wear from use, patina and an additional rivet fitted to the crest.	**30 €**

PHOTO	LOT	ESTIMATION
	**N°636 — France, lot de trois casques de sapeurs-pompiers des modeles 1895 et 1933 et de deux kepis. France, group of three model 1895 and 1933 firefighter helmets and two kepis.** France, lot de trois casques de sapeurs-pompiers des modeles 1895 et 1933 et de deux kepis. Un casque de forme modele 1895, nickele, avec plaque des sapeurs-pompiers de Valmy, dans la Marne, sans coiffe ni jugulaire. Un autre casque, egalement de forme modele 1895, a peinture metallisee, avec plaque des sapeurs-pompiers de Fontaine-Francaise, en Cote-d'Or, sans coiffe ni jugulaire. Un casque Adrian modele 1933, avec plaque des sapeurs-pompiers de Lachambre, en Moselle, avec coiffe et jugulaire. On joint deux kepis en drap bleu fonce, passepoiles d'ecarlate, en etat moyen, mites et presentant de l'usure. France, group of three model 1895 and 1933 firefighter helmets and two kepis. One nickel-plated model 1895-style helmet with a Valmy firefighter plate, Marne, without liner or chinstrap. Another model 1895-style helmet with metallic paint and a Fontaine-Francaise firefighter plate, Cote-d'Or, without liner or chinstrap. One model 1933 Adrian helmet with a Lachambre firefighter plate, Moselle, with liner and chinstrap. Accompanied by two dark-blue cloth kepis with scarlet piping, in fair condition, with moth damage and wear.	**40 €**
	**N°637 — France, lot de trois casques Adrian de pompier et de defense passive. France, group of three Adrian firefighter and civil-defence helmets.** France, lot de trois casques Adrian de pompier et de defense passive. Une coque de casque Adrian modele 1926 peinte en blanc, avec attribut de defense passive peint en rouge. Coiffe absente, jugulaire presente. Un casque inspire du modele 1933 en aluminium, avec cimier, sans attribut, avec coiffe et jugulaire. Un casque modele 1933 avec coiffe et jugulaire, portant en guise d'attribut un ecusson du SDIS de Guadeloupe. Usure d'usage et patine. France, group of three Adrian firefighter and civil-defence helmets. One model 1926 Adrian helmet shell painted white, with a red-painted civil-defence emblem. Liner missing, chinstrap present. One aluminium helmet based on the model 1933, with crest but no emblem, with liner and chinstrap. One model 1933 helmet with liner and chinstrap, bearing a Guadeloupe departmental fire and rescue service (SDIS) patch in place of the usual insignia. Wear from use and patina.	**20 €**
	**N°638 — France, lot de medailles d'honneur de sapeurs-pompiers. France, group of firefighters' medals of honour.** France, lot de medailles d'honneur de sapeurs-pompiers. Lot de six medailles du ministere de l'Interieur, « Hommage au devouement », classes argent et or. Deux medailles de classe argent sont en argent, avec poincons « 2 » et corne d'abondance, dont une avec rosette pour services exceptionnels. Patine. France, group of firefighters' medals of honour. Group of six Ministry of the Interior medals, 'Tribute to Devotion', in silver and gold classes. Two of the silver-class medals are made of silver, bearing the '2' and cornucopia hallmarks one has a rosette for exceptional service. Patina.	**30 €**
	**N°639 — France, casque des sapeurs-pompiers de Nancy. France, Nancy firefighter helmet.** France, casque des sapeurs-pompiers de Nancy. Casque a cimier en liege recouvert de toile. Bordure renforcee de cuir, presentant de l'usure et des manques. Plaque-attribut modele 1933 des sapeurs-pompiers de Nancy. Coiffe de type serre-tete avec bandeau en cuir. Jugulaire manquante. Usure et patine. France, Nancy firefighter helmet. Crested cork helmet covered in fabric. Leather-reinforced rim showing wear and losses. Model 1933 Nancy firefighter insignia plate. Headband-style liner with leather band. Chinstrap missing. Wear and patina.	**20 €**

PHOTO	LOT	ESTIMATION
	**N°640 — France, lot de casques de sapeurs-pompiers de Vendee, de Pamiers et du Var. France, group of firefighter helmets from Vendee, Pamiers and Var.** France, lot de casques de sapeurs-pompiers de Vendee, de Pamiers et du Var. Un casque Adrian modele 1926 peint en noir, avec cimier blanc et plaque de sous-officier des sapeurs-pompiers de Vendee jugulaire cassee et coiffe absente. Un casque des annees 1950 en aluminium, avec plaque des pompiers de Pamiers, en Ariege, coiffe et jugulaire. Un casque moderne en fibre avec autocollant des pompiers du Var. Usure d'usage et patine. France, group of firefighter helmets from Vendee, Pamiers and Var. One black-painted model 1926 Adrian helmet with a white crest and a Vendee firefighter non-commissioned officer's plate broken chinstrap and missing liner. One 1950s aluminium helmet with a Pamiers firefighter plate, Ariege, liner and chinstrap. One modern fibre helmet with a Var firefighter sticker. Wear from use and patina.	**20 €**
	**N°641 — France, casque integral pour fortes chaleurs. France, full-face high-heat protective helmet.** France, casque integral pour fortes chaleurs. Casque integral de type fonderie, aluminise, avec raccord d'air au sommet. Les lettres « S.I. », pour « Service incendie », sont inscrites au feutre sur le devant il s'agit probablement d'un casque d'usine. Le verre de la visiere a ete remplace par du plexiglas. Serre-tete et jugulaire elastique seche et detendue. Usure, chocs et patine. France, full-face high-heat protective helmet. Aluminised full-face foundry-type helmet with an air connection at the top. The letters 'S.I.', standing for 'Fire Service', are written in marker on the front probably a factory helmet. The visor glass has been replaced with Plexiglas. Headband and dried-out, stretched elastic chinstrap. Wear, dents and patina.	**10 €**
	**N°642 — France, vestes et pantalons bleus de travail. France, blue work jackets and trousers.** France, vestes et pantalons bleus de travail. Lot de deux vestes a quatre poches et de deux pantalons bleus de travail a passepoil rouge. Pour les collectionneurs d'objets de sapeurs-pompiers comme pour les amateurs de vetements et de mode vintage. Vetements portes, presentant une usure d'usage, une decoloration et quelques accrocs. France, blue work jackets and trousers. Group of two four-pocket work jackets and two pairs of blue work trousers with red piping. Suitable for collectors of firefighter memorabilia as well as enthusiasts of vintage clothing and fashion. Worn garments showing signs of use, fading and a few snags.	**40 €**
	**N°643 — France, lot de deux casques d'aumoniers militaires. France, pair of military chaplains' helmets.** France, lot de deux casques d'aumoniers militaires. Casques a cimier en fibre, de type Petitcollin, gris, avec plaque frontale blanche. Vers 1960-1980. Avec insignes de beret d'aumonier, l'un catholique et l'autre israelite. Tous deux avec leur serre-tete et leur jugulaire. Usure d'usage et patine. France, pair of military chaplains' helmets. Grey Petitcollin-type crested fibre helmets with white front plates. Circa 1960–1980. With chaplains' beret badges, one Catholic and the other Jewish. Both retain their headbands and chinstraps. Wear from use and patina.	**20 €**
	**N°644 — France, lot de deux casques de pompier et d'infanterie. France, pair of firefighter and infantry helmets.** France, lot de deux casques de pompier et d'infanterie. Casques du fabricant Petitcollin, Paris l'un rouge, avec plaque en laiton modele 1933 non attribuee et double visiere grillagee le second blanc, avec un insigne de l'infanterie. Usure d'usage. France, pair of firefighter and infantry helmets. Helmets made by Petitcollin, Paris one red helmet with an unassigned model 1933 brass plate and double mesh visor the second white, with an infantry badge. Wear from use.	**10 €**

PHOTO	LOT	ESTIMATION
	**N°645 — France, lot de deux casques en fibre, dont un d'Arrancy-sur-Crusne. France, pair of fibre helmets, including one from Arrancy-sur-Crusne.** France, lot de deux casques en fibre, dont un d'Arrancy-sur-Crusne. Casques en fibre de couleur bordeaux avec bande blanche. L'un porte une plaque en laiton modele 1933 avec banderole marquee des sapeurs-pompiers d'Arrancy-sur-Crusne, dans la Meuse l'autre, sans plaque, est equipe d'une lampe frontale Winchester. Tous deux avec leur coiffe et leur jugulaire. Usure d'usage et patine. France, pair of fibre helmets, including one from Arrancy-sur-Crusne. Burgundy-coloured fibre helmets with a white band. One bears a model 1933 brass plate with a scroll inscribed for the Arrancy-sur-Crusne firefighters, Meuse the other has no plate and is fitted with a Winchester headlamp. Both retain their liners and chinstraps. Wear from use and patina.	**20 €**
	**N°646 — France, casque CGF Gallet des marins-pompiers de Marseille. France, CGF Gallet helmet of the Marseille naval firefighters.** France, casque CGF Gallet des marins-pompiers de Marseille. Casque gris avec autocollant des marins-pompiers de Marseille sur la plaque-attribut. Avec sa visiere faciale et ses lunettes mobiles. Complet avec sa coiffe et sa jugulaire. Usure importante casque ayant ete utilise en service. France, CGF Gallet helmet of the Marseille naval firefighters. Grey helmet with a Marseille naval firefighters sticker on the insignia plate. With face shield and movable goggles. Complete with liner and chinstrap. Heavy wear a helmet that has seen active service.	**10 €**
	**N°647 — France, important lot de onze kepis de pompiers. France, large group of eleven firefighter kepis.** France, important lot de onze kepis de pompiers. Lot de coiffures modernes comprenant des kepis de sapeurs, de sous-officiers et d'officier, un kepi de lieutenant-medecin et une coiffure de sapeur-pompier feminin. Bon etat. France, large group of eleven firefighter kepis. Group of modern headgear including kepis for firefighters, non-commissioned officers and an officer, a medical lieutenant's kepi and a female firefighter's headpiece. Good condition.	**30 €**
	**N°648 — Casque Gallet F1 et casque d'enfant des sapeurs-pompiers de Paris. Gallet F1 helmet and children's Paris Fire Brigade helmet.** Casque Gallet F1 et casque d'enfant des sapeurs-pompiers de Paris. Casque CGF Gallet argente de 1985, avec plaque-attribut doree portant la mention « Sapeurs-pompiers de Paris » et autocollant de la BSPP. Complet avec coiffe, jugulaire, ecran facial et ecran oculaire amovibles. Module de communication. Usure d'usage et patine. On joint un casque de panoplie pour enfant du meme modele, avec ecran facial amovible et jugulaire incomplete. Usure d'usage et patine. Gallet F1 helmet and children's Paris Fire Brigade helmet. Silver-coloured 1985 CGF Gallet helmet with a gold-coloured insignia plate inscribed 'Paris Fire Brigade' and a BSPP sticker. Complete with liner, chinstrap, removable face shield and eye shield. Communication module. Wear from use and patina. Accompanied by a children's costume helmet of the same model, with removable face shield and incomplete chinstrap. Wear from use and patina.	**30 €**

PHOTO	LOT	ESTIMATION
	**N°649 — France, lot de deux casques Gallet de sapeurs-pompiers. France, pair of Gallet firefighter helmets.** France, lot de deux casques Gallet de sapeurs-pompiers. Un casque Gallet gris de 1985, avec lampe fixee sur la plaque-attribut, fonctionnement non verifie, coiffe, jugulaire et protege-nuque. Usure et patine. Un casque Gallet leger orange de jeune sapeur-pompier, avec serre-tete et jugulaire. Usure d'usage. France, pair of Gallet firefighter helmets. One grey 1985 Gallet helmet with a lamp mounted on the insignia plate, operation untested, liner, chinstrap and neck protector. Wear and patina. One lightweight orange Gallet junior firefighter helmet with headband and chinstrap. Wear from use.	**10 €**
	**N°650 — France, casque Gallet F1 rouge. France, red Gallet F1 helmet.** France, casque Gallet F1 rouge. Casque CGF Gallet F1 de 1986, rouge, avec plaque-attribut en plastique noir portant la mention « Sapeurs-pompiers ». Complet avec coiffe, jugulaire, ecran facial et ecran oculaire amovibles. Usure d'usage. France, red Gallet F1 helmet. Red 1986 CGF Gallet F1 helmet with a black plastic insignia plate marked 'Firefighters'. Complete with liner, chinstrap, removable face shield and eye shield. Wear from use.	**10 €**
	**N°651 — Casque Gallet F1 et casque d'enfant des sapeurs-pompiers de Paris. Gallet F1 helmet and children's Paris Fire Brigade helmet.** Casque Gallet F1 et casque d'enfant des sapeurs-pompiers de Paris. Casque CGF Gallet argente de 1986, avec plaque-attribut portant l'insigne de la BSPP. Complet avec coiffe et jugulaire les tampons amortisseurs lateraux sont presents, mais decolles. ecran facial et ecran oculaire amovibles. Usure d'usage et patine. On joint un casque de panoplie pour enfant du meme modele, avec ecran facial amovible. Usure d'usage et patine. Gallet F1 helmet and children's Paris Fire Brigade helmet. Silver-coloured 1986 CGF Gallet helmet with an insignia plate bearing the BSPP emblem. Complete with liner and chinstrap the side impact pads are present but detached. Removable face shield and eye shield. Wear from use and patina. Accompanied by a children's costume helmet of the same model with a removable face shield. Wear from use and patina.	**30 €**
	**N°652 — France, casque Gallet F1 dans sa housse. France, Gallet F1 helmet in its cover.** France, casque Gallet F1 dans sa housse. Casque CGF Gallet F1 de 1990, argente avec bande rouge. Plaque-attribut portant la mention « Sapeurs-pompiers », ecran facial et ecran oculaire amovibles. Coiffe et jugulaire en bon etat. Dans sa housse en microfibre. Usure d'usage et patine. France, Gallet F1 helmet in its cover. Silver-coloured 1990 CGF Gallet F1 helmet with a red band. Insignia plate marked 'Firefighters', removable face shield and eye shield. Liner and chinstrap in good condition. In its microfibre cover. Wear from use and patina.	**10 €**
	**N°653 — France, casque Gallet F1 ayant ete expose au feu. France, Gallet F1 helmet showing fire damage.** France, casque Gallet F1 ayant ete expose au feu. Casque CGF Gallet F1 jaune, complet. Forte patine et traces d'exposition au feu. La plaque-attribut doree, vierge, est deformee, tout comme l'ecran facial. Jugulaire et bavolet presents. Usure d'usage. France, Gallet F1 helmet showing fire damage. Complete yellow CGF Gallet F1 helmet. Heavy patina and signs of exposure to fire. The unmarked gold-coloured insignia plate is distorted, as is the face shield. Chinstrap and protective neck flap present. Wear from use.	**20 €**

PHOTO	LOT	ESTIMATION
	**N°654 — France, lot de deux casques rouges Gallet de sapeurs-pompiers. France, pair of red Gallet firefighter helmets.** France, lot de deux casques rouges Gallet de sapeurs-pompiers. Un casque d'intervention CGF Gallet, avec plaque-attribut noire, visiere, coiffe et jugulaire. Un casque leger Gallet S.A. France, pair of red Gallet firefighter helmets. One CGF Gallet firefighting helmet with black insignia plate, visor, liner and chinstrap. One lightweight Gallet S.A. helmet.	20 €
	**N°655 — Lot de huit livres consacres aux pompiers et aux vehicules d'incendie. Group of eight books about firefighters and fire engines.** Lot de huit livres consacres aux pompiers et aux vehicules d'incendie. Comprend notamment des ouvrages sur les vehicules des marins-pompiers de Marseille, les pompiers cyclistes, les camions et vehicules d'incendie du monde et les pompiers de Metz. Bon etat, usure d'usage. Group of eight books about firefighters and fire engines. Includes books on the vehicles of the Marseille naval firefighters, cycling firefighters, fire engines and firefighting vehicles from around the world, and the Metz firefighters. Good condition, wear from use.	10 €
	**N°656 — Grece, casque de la police urbaine, annees 1940 a 1960. Greece, urban police helmet, 1940s to 1960s.** Grece, casque de la police urbaine, annees 1940 a 1960. Casque en aluminium nickele, avec cimier. Attribut frontal de l'Astynomia Poleon, la police urbaine grecque. Coiffe en cuir a dents de loup. Jugulaire provenant d'une sous-coiffe de casque americain ou d'une copie. Usure d'usage et patine. Greece, urban police helmet, 1940s to 1960s. Nickel-plated aluminium helmet with crest. Front insignia of the Astynomia Poleon, the Greek urban police. Leather liner with wolf's-tooth tabs. Chinstrap from a US helmet liner or a copy. Wear from use and patina.	20 €
	**N°657 — Grece, casque d'officier de sapeurs-pompiers. Greece, firefighter officer's helmet.** Grece, casque d'officier de sapeurs-pompiers. Casque des annees 1960 en fibre. Visiere et couvre-nuque en tole laquee noire. Garnitures en laiton. Cimier estampe de feuilles de laurier. Plaque frontale des sapeurs-pompiers grecs. Jugulaires a ecailles en forme de feuilles de laurier, fermoir manquant. Coiffe en cuir a dents de loup et jugulaire presentes. Usure d'usage et patine. Greece, firefighter officer's helmet. 1960s fibre helmet. Visor and neck guard made of black lacquered sheet metal. Brass fittings. Crest embossed with laurel leaves. Front plate of the Greek fire service. Laurel-leaf-pattern scale chinstraps, clasp missing. Leather liner with wolf's-tooth tabs and chinstrap present. Wear from use and patina.	30 €
	**N°658 — Grece et Russie, casques de sapeurs-pompiers. Greece and Russia, firefighter helmets.** Grece et Russie, casques de sapeurs-pompiers. Casque francais CGF Gallet F1 de 1986, avec inscription en francais sur la plaque-attribut, sur laquelle est fixe l'insigne des sapeurs-pompiers grecs. Avec ecrans oculaire et facial, coiffe et jugulaire. Un casque rouge en plastique thermoforme, a cimier, avec attribut frontal russe de la ville de Barnaoul, dans la province de Tomsk, serre-tete et jugulaire. Usure d'usage et patine. Greece and Russia, firefighter helmets. 1986 French CGF Gallet F1 helmet with French lettering on the insignia plate, to which the Greek fire service badge is attached. With eye shield, face shield, liner and chinstrap. One red thermoformed plastic helmet with crest, bearing a Russian front badge from the city of Barnaul, described as being in Tomsk province, with headband and chinstrap. Wear from use and patina.	20 €

PHOTO	LOT	ESTIMATION
	**N°659 — Honduras, casque et ecusson de sapeur-pompier. Honduras, firefighter helmet and patch.** Honduras, casque et ecusson de sapeur-pompier. Casque Pacific F3 de fabrication neo-zelandaise, modele de 1994 date de 2002. En fibre jaune, avec visiere et attribut frontal « Cuerpo de Bomberos de Honduras ». Avec coiffe et jugulaire. Usure d'usage et patine. On joint un ecusson des sapeurs-pompiers du Honduras. Honduras, firefighter helmet and patch. New Zealand-made Pacific F3 helmet, 1994 model dated 2002. Yellow fibre shell with visor and front insignia reading 'Cuerpo de Bomberos de Honduras'. With liner and chinstrap. Wear from use and patina. Accompanied by a Honduran fire service patch.	**10 €**
	**N°660 — Hong Kong, casque de responsable de la securite. Hong Kong, safety officer's helmet.** Hong Kong, casque de responsable de la securite. Casque de forme tropicale, en fibres compressees, peint en blanc et rouge, avec inscriptions bilingues en anglais et en chinois « Safety Officer ». Il date donc de la periode de l'administration britannique, probablement des annees 1950. Avec serre-tete. Usure d'usage et patine. Hong Kong, safety officer's helmet. Tropical-style helmet made of compressed fibre, painted white and red, with bilingual English and Chinese 'Safety Officer' markings. It therefore dates from the period of British administration, probably the 1950s. With headband. Wear from use and patina.	**20 €**
	**N°661 — Hong Kong, casque de sapeur-pompier. Hong Kong, firefighter helmet.** Hong Kong, casque de sapeur-pompier. Casque Pacific F3 argente, date de 2005. Autocollant frontal du Hong Kong Fire Services Department. Avec coiffe, jugulaire, visiere et protege-nuque. Usure d'usage. Hong Kong, firefighter helmet. Silver-coloured Pacific F3 helmet dated 2005. Front sticker of the Hong Kong Fire Services Department. With liner, chinstrap, visor and neck protector. Wear from use.	**20 €**
	**N°662 — ile Maurice, casque d'officier de sapeurs-pompiers. Mauritius, fire officer's helmet.** ile Maurice, casque d'officier de sapeurs-pompiers. Casque blanc en fibre, du fabricant anglais Helmets Ltd. La coque est fendue. Coiffe et jugulaire presentes. Attribut frontal brode en cannetille. Probablement des annees 1980. Usure d'usage. Mauritius, fire officer's helmet. White fibre helmet made by the British manufacturer Helmets Ltd. The shell is cracked. Liner and chinstrap present. Front insignia embroidered in metallic bullion thread. Probably from the 1980s. Wear from use.	**10 €**
	**N°663 — Origine inconnue, casque de sapeur-pompier en feutre cire noir avec plaque a l'aigle. Unknown origin, black waxed-felt firefighter helmet with eagle plate.** Origine inconnue, casque de sapeur-pompier en feutre cire noir avec plaque a l'aigle. Casque en feutre, avec bombe et cimier formes d'une seule piece. Exterieur cire noir et visiere en cuir. Plaque a l'aigle avec laurier et fleches. Large jugulaire en cuir. Coiffe a dents de loup. La fabrication est de style germanique, mais l'aigle rappelle un motif utilise aux etats-Unis. Bon etat, usure et patine. Unknown origin, black waxed-felt firefighter helmet with eagle plate. Felt helmet with shell and crest formed in one piece. Black waxed exterior and leather peak. Eagle plate with laurel and arrows. Broad leather chinstrap. Leather liner with wolf's-tooth tabs. The construction is Germanic in style, but the eagle resembles a motif used in the United States. Good condition, wear and patina.	**20 €**

PHOTO	LOT	ESTIMATION
	**N°664 — Origines inconnues, lot de deux casques de sapeurs-pompiers a identifier. Unknown origins, pair of unidentified firefighter helmets.** Origines inconnues, lot de deux casques de sapeurs-pompiers a identifier. Casques d'Europe occidentale, peut-etre d'Allemagne, de Belgique, de Suisse ou d'un autre pays. Un casque des annees 1930 ou 1940, en cuir verni noir, avec cimier renforce de laiton et plaque armoriee portant la devise « Honor », probablement fantaisiste. Coiffe a dents de loup et jugulaire cassee. Un casque en aluminium a cimier en maillechort. Attribut frontal aux lettres « LB », coiffe a dents de loup et tampon amortisseur. Jugulaire presente, mais cassee. Usure d'usage et patine. Unknown origins, pair of unidentified firefighter helmets. Western European helmets, possibly from Germany, Belgium, Switzerland or elsewhere. One 1930s or 1940s helmet in black patent leather, with brass-reinforced crest and heraldic plate bearing the motto 'Honor', probably a fanciful addition. Wolf's-tooth leather liner and broken chinstrap. One aluminium helmet with nickel-silver crest. Front insignia with the letters 'LB', wolf's-tooth liner and impact pad. Chinstrap present but broken. Wear from use and patina.	**20 €**
	**N°665 — Indonesie, casque de sapeur-pompier. Indonesia, firefighter helmet.** Indonesie, casque de sapeur-pompier. Casque Cairns & Brother N660C des annees 1990, de couleur rouge, avec attribut frontal des sapeurs-pompiers indonesiens portant la banderole « PEMADAM ». Avec coiffe, jugulaire et bavolet. Usure d'usage, quelques chocs sur le cimier et patine. Indonesia, firefighter helmet. Red Cairns & Brother N660C helmet from the 1990s, with Indonesian firefighter front insignia bearing the 'PEMADAM' banner. With liner, chinstrap and protective neck flap. Wear from use, a few dents to the crest and patina.	**20 €**
	**N°666 — International, lot d'insignes et d'une medaille. International, group of badges and a medal.** International, lot d'insignes et d'une medaille. Medaille des pompiers des Pays-Bas, ecusson du comte de Kern en Californie, insignes autrichiens et divers autres elements. Usure d'usage et patine. International, group of badges and a medal. Dutch firefighters' medal, Kern County patch from California, Austrian badges and various other items. Wear from use and patina.	**10 €**
	**N°667 — International, lot de trois casques de pompiers. International, group of three firefighter helmets.** International, lot de trois casques de pompiers. Un casque en cuivre a cimier, avec coiffe et jugulaire, possiblement belge, allemand ou suisse. Un casque en fibre grise avec bande reflechissante, probablement allemand ou suisse. Un casque bleu a cimier avec attribut a l'etoile rouge, attribue a la Serbie, annees 1950-1960. Usure d'usage et patine. International, group of three firefighter helmets. One copper helmet with crest, liner and chinstrap, possibly Belgian, German or Swiss. One grey fibre helmet with reflective band, probably German or Swiss. One blue crested helmet with red-star insignia, attributed to Serbia, 1950s–1960s. Wear from use and patina.	**30 €**

PHOTO	LOT	ESTIMATION
	**N°668 — International, lot de six casquettes de sapeurs-pompiers. International, group of six firefighters' caps.** International, lot de six casquettes de sapeurs-pompiers. Interessant lot de casquettes de pompiers du monde comprenant une casquette en cuir blanc des pompiers de Manille, une casquette kaki a bandeau jaune d'officier a identifier, une casquette de pompier du Grand-Duche de Luxembourg, une casquette de pompier turc, une casquette de veteran des pompiers anglais et une casquette de pompier neerlandais. Usure d'usage et patine. International, group of six firefighters' caps. An interesting collection of firefighters' caps from around the world, comprising a white leather cap from the Manila fire service, a khaki officer's cap with a yellow band of unidentified origin, a firefighter's cap from the Grand Duchy of Luxembourg, a Turkish firefighter's cap, an English fire service veteran's cap and a Dutch firefighter's cap. Wear from use and patina.	**20 €**
	**N°669 — International, lot de jouets sur le theme des sapeurs-pompiers. International, group of firefighter-themed toys.** International, lot de jouets sur le theme des sapeurs-pompiers. Une voiture Fire Chief de fabrication japonaise, de la fin des annees 1950, dont la tete a ete recollee. Une Buick Century de 1955, du fabricant espagnol MIRA. Un camion de pompiers « Stop incendie auto », avec sa citerne, du fabricant Joyax il manque une echelle sur la citerne. Une Renault Dauphine « Service Incendie » de Joustra, des annees 1960. International, group of firefighter-themed toys. A Japanese-made Fire Chief toy car from the late 1950s, with its head reattached. A 1955 Buick Century by Spanish manufacturer MIRA. A Joyax 'Stop incendie auto' fire engine with its tank, missing one ladder on the tank. A Joustra Renault Dauphine 'Service Incendie' from the 1960s.	**20 €**
	**N°670 — International, lot d'equipements de sapeurs-pompiers. International, group of firefighting equipment.** International, lot d'equipements de sapeurs-pompiers. Lot comprenant une couronne radio AEC BND 150 pour casque Gallet, une visiere avec bavette deformee par la chaleur, un testeur de chaleur 3M dans son etui, un ceinturon en cuir avec hachette, un ceinturon de feu et une hache, ainsi qu'une lampe allemande Pertrix. Les appareils electriques n'ont pas ete testes leur fonctionnement n'est pas garanti. Usure d'usage et patine. International, group of firefighting equipment. Group comprising an AEC BND 150 radio headset ring for a Gallet helmet, a visor with heat-deformed protective flap, a 3M heat tester in its case, a leather belt with a small axe, a fire belt and an axe, and a German Pertrix lamp. Electrical devices have not been tested and their operation is not guaranteed. Wear from use and patina.	**30 €**
	**N°671 — International, important lot d'equipements respiratoires. International, large group of breathing equipment.** International, important lot d'equipements respiratoires. Lot de huit appareils respiratoires, dont une cagoule pour enfants et nourrissons, un masque Auer, des masques panoramiques La Spirotechnique et divers autres modeles, un masque a groin Drager, ainsi que divers accessoires vannes, detendeurs et tuyaux. Usure d'usage. International, large group of breathing equipment. Group of eight breathing apparatus items, including a hood for children and infants, an Auer mask, La Spirotechnique panoramic masks and other models, a Drager snout-type mask, and various accessories including valves, regulators and hoses. Wear from use.	**30 €**

PHOTO	LOT	ESTIMATION
	**N°672 — Irak, casque de pompier. Iraq, firefighter helmet.** Irak, casque de pompier. Casque Adrian de fabrication francaise, modele 1926, peint en gris-vert, avec un attribut irakien et sa coiffe, sans jugulaire. On joint un casque noir en fibres, de type annees 1960, avec un attribut a identifier, probablement d'Europe occidentale. Avec son serre-tete et sa jugulaire. Usure d'usage et patine. Iraq, firefighter helmet. French-made Adrian model 1926 helmet, painted grey-green, with Iraqi insignia and liner, without chinstrap. Accompanied by a black fibre helmet of 1960s type, with unidentified insignia, probably Western European. With headband and chinstrap. Wear from use and patina.	**10 €**
	**N°673 — Iran, casque de sapeur-pompier. Iran, firefighter helmet.** Iran, casque de sapeur-pompier. Casque FIREPRO du fabricant anglais Cromwell, date de 1985. En fibres laquees rouges. Plaque frontale des sapeurs-pompiers iraniens. Avec sa coiffe et sa jugulaire. Bon etat. Usure d'usage. Iran, firefighter helmet. FIREPRO helmet by British manufacturer Cromwell, dated 1985. Red lacquered fibre shell. Iranian fire service front plate. With liner and chinstrap. Good condition. Wear from use.	**10 €**
	**N°674 — Irlande, casque a cimier de la Limerick Fire Brigade. Ireland, crested helmet of the Limerick Fire Brigade.** Irlande, casque a cimier de la Limerick Fire Brigade. Casque en cuir epais noirci, avec cimier. Sur le devant, une decalcomanie de la Limerick Fire Brigade (LFB), avec les armoiries de la ville. Coiffe a dents de loup. Jugulaire absente. Usure d'usage et patine. Ireland, crested helmet of the Limerick Fire Brigade. Helmet of thick blackened leather with crest. A Limerick Fire Brigade (LFB) decal on the front, bearing the city's coat of arms. Wolf's-tooth leather liner. Chinstrap missing. Wear from use and patina.	**30 €**
	**N°675 — Irlande, casque de sapeur-pompier de la ville de Cork. Ireland, firefighter helmet from the city of Cork.** Irlande, casque de sapeur-pompier de la ville de Cork. Casque rouge du fabricant Safety Supply Company, modele Super Chieftain, date de 1976. Autocollant frontal aux armes de la ville de Cork. Avec son serre-tete et sa jugulaire. Usure d'usage. Ireland, firefighter helmet from the city of Cork. Red Safety Supply Company Super Chieftain helmet, dated 1976. Front sticker bearing the coat of arms of the city of Cork. With headband and chinstrap. Wear from use.	**10 €**
	**N°676 — Israel, casque de sapeur-pompier. Israel, firefighter helmet.** Israel, casque de sapeur-pompier. Casque blanc du fabricant Bullard, type Firedome FH2100. Attribut frontal des pompiers israeliens. Avec sa coiffe, sa jugulaire et sa visiere. Usure d'usage et patine. Israel, firefighter helmet. White Bullard Firedome FH2100 helmet. Israeli fire service front insignia. With liner, chinstrap and visor. Wear from use and patina.	**10 €**
	**N°677 — Italie, casque de sapeur-pompier, modele 933-47. Italy, model 933-47 firefighter helmet.** Italie, casque de sapeur-pompier, modele 933-47. Casque modele 1947, peint en rouge, avec insignes peints en blanc grenade sur le devant et haches croisees sur le cote gauche. Probablement un casque de pompier militaire. Avec sa coiffe et sa jugulaire en toile. Bon etat, usure d'usage. Italy, model 933-47 firefighter helmet. Model 1947 helmet, painted red, with white-painted insignia a grenade on the front and crossed axes on the left side. Probably a military firefighter's helmet. With liner and fabric chinstrap. Good condition, wear from use.	**10 €**

PHOTO	LOT	ESTIMATION
	**N°678 — Italie, lot de deux casques d'estafettes motocyclistes de sapeurs-pompiers. Italy, group of two motorcycle dispatch riders' fire service helmets.** Italie, lot de deux casques d'estafettes motocyclistes de sapeurs-pompiers. Un casque noir a bourrelet peripherique, avec attribut frontal, coiffe datee de 1964, jugulaire et bavolet. Avec une paire de lunettes et une photographie montrant un motocycliste portant le meme casque. Un casque de motocycliste Boeri Sport avec attribut de sapeur-pompier, coiffe et jugulaire. Bon etat, legere usure d'usage. Italy, group of two motorcycle dispatch riders' fire service helmets. One black helmet with a padded rim and front insignia, liner dated 1964, chinstrap and neck flap. Accompanied by goggles and a photograph showing a motorcyclist wearing the same helmet. One Boeri Sport motorcycle helmet with fire service insignia, liner and chinstrap. Good condition, slight wear from use.	**20 €**
	**N°679 — Italie, lot de deux casques de sapeurs-pompiers. Italy, group of two firefighter helmets.** Italie, lot de deux casques de sapeurs-pompiers. Casques en fibre noire. Le premier, fabrique par La Lombarda et date de 1987, possede une visiere en plexiglas, un attribut frontal, une coiffe et une jugulaire. Le second, non marque, date probablement des annees 1950 a 1960 et possede un attribut, une coiffe et une jugulaire. Usure d'usage et patine. Italy, group of two firefighter helmets. Black fibre helmets. The first, made by La Lombarda and dated 1987, has a Plexiglas visor, front insignia, liner and chinstrap. The second, unmarked, probably dates from the 1950s or 1960s and has insignia, liner and chinstrap. Wear from use and patina.	**20 €**
	**N°680 — Italie, lot de deux casques de sapeurs-pompiers. Italy, group of two firefighter helmets.** Italie, lot de deux casques de sapeurs-pompiers. Un casque noir a cimier du fabricant Violini, de Milan, avec decalcomanie frontale, coiffe et jugulaire, en bel etat. Un casque jaune du fabricant Cairns & Bros, modele 660, date de 1980, avec attribut des pompiers italiens, coiffe, jugulaire, couvre-nuque et visiere. Usure d'usage et patine. Italy, group of two firefighter helmets. One black crested helmet by Milan manufacturer Violini, with front decal, liner and chinstrap, in fine condition. One yellow Cairns & Bros model 660 helmet, dated 1980, with Italian fire service insignia, liner, chinstrap, neck protector and visor. Wear from use and patina.	**20 €**
	**N°681 — Italie, lot de deux casques de sapeurs-pompiers MISPA. Italy, group of two MISPA firefighter helmets.** Italie, lot de deux casques de sapeurs-pompiers MISPA. Casques en fibre noire fabriques par MISPA, a Turin. Le premier, date de 1972, possede une visiere en plexiglas, un attribut frontal, une coiffe et une jugulaire. Le second, date de 1982, possede un attribut, une coiffe et une jugulaire. Usure d'usage et patine. Italy, group of two MISPA firefighter helmets. Black fibre helmets manufactured by MISPA in Turin. The first, dated 1972, has a Plexiglas visor, front insignia, liner and chinstrap. The second, dated 1982, has insignia, liner and chinstrap. Wear from use and patina.	**20 €**

PHOTO	LOT	ESTIMATION
	**N°682 — Italie et Saint-Marin, lot de trois casquettes de sapeurs-pompiers. Italy and San Marino, group of three firefighters' caps.** Italie et Saint-Marin, lot de trois casquettes de sapeurs-pompiers. Deux casquettes italiennes en drap gris-vert fonce, l'une avec bandeau brode de couronnes de laurier et insigne, l'autre avec fausse jugulaire. Une casquette en tissu vert a lisere ecarlate, avec insigne brode de Saint-Marin. Deux casquettes sont a remettre en forme. Usure d'usage et patine. Italy and San Marino, group of three firefighters' caps. Two Italian caps in dark grey-green wool cloth, one with a band embroidered with laurel wreaths and insignia, the other with a false chinstrap. One green fabric cap with scarlet piping and embroidered San Marino insignia. Two caps require reshaping. Wear from use and patina.	**10 €**
	**N°683 — Italie, casque Gallet F1 de sapeur-pompier. Italy, Gallet F1 firefighter helmet.** Italie, casque Gallet F1 de sapeur-pompier. Beau casque CGF Gallet F1 de 1992 en plastique noir, avec plaque frontale doree portant un insigne en plastique des pompiers italiens. Casque complet avec ecran facial, lunettes et bavolet. Bon etat, usure d'usage. Italy, Gallet F1 firefighter helmet. Fine 1992 CGF Gallet F1 helmet in black plastic, with a gold-coloured front plate bearing a plastic Italian fire service badge. Complete helmet with face shield, goggles and neck flap. Good condition, wear from use.	**10 €**
	**N°684 — Italie, casque SICOR des Vigili del Fuoco. Italy, SICOR helmet of the Vigili del Fuoco.** Italie, casque SICOR des Vigili del Fuoco. Casque rouge du fabricant Sicor, avec attribut des sapeurs-pompiers italiens. Avec sa visiere faciale escamotable, sa coiffe et sa jugulaire. Bon etat. Italy, SICOR helmet of the Vigili del Fuoco. Red helmet by Sicor, with Italian fire service insignia. With retractable face visor, liner and chinstrap. Good condition.	**20 €**
	**N°685 — Japon, casque de sapeur-pompier des annees 1930-1940, Seconde Guerre mondiale. Japan, 1930s–1940s firefighter helmet, Second World War.** Japon, casque de sapeur-pompier des annees 1930-1940, Seconde Guerre mondiale. Casque en bambou recouvert de tissu de coton, avec large couvre-nuque et protection des epaules du meme tissu, concu pour rester imbibe d'eau pendant les interventions. Casque des annees 1930 a 1940, tel qu'utilise pendant la Seconde Guerre mondiale. Attribut en laiton et petit cimier dont la base represente une fleur de lotus. Quelques salissures sinon, bon etat avec usure d'usage. Japan, 1930s–1940s firefighter helmet, Second World War. Bamboo helmet covered in cotton fabric, with a broad neck and shoulder protector made of the same material, designed to remain soaked with water during firefighting operations. A 1930s–1940s helmet of the type used during the Second World War. Brass insignia and a small crest with a lotus flower at its base. Some soiling otherwise in good condition with wear from use.	**70 €**

PHOTO	LOT	ESTIMATION
	**N°686 — Japon, tenue de sapeur-pompier de la Seconde Guerre mondiale. Japan, Second World War firefighter's outfit.** Japon, tenue de sapeur-pompier de la Seconde Guerre mondiale. Ensemble de vetements de pompier japonais des annees 1930-1940, contemporains de la Seconde Guerre mondiale. Il comprend une coiffure hikeshi-zukin, un tablier muneate et une veste traditionnelle hikeshi-banten. Sous reserve de la traduction des ideogrammes, les inscriptions correspondraient au quartier general des pompiers marins de Fukuoka. Tres bel ensemble en bon etat. Japan, Second World War firefighter's outfit. A set of Japanese firefighter garments from the 1930s–1940s, dating to the Second World War period. Comprising a hikeshi-zukin head covering, a muneate apron and a traditional hikeshi-banten jacket. Subject to confirmation of the translation of the characters, the inscriptions may refer to the headquarters of the Fukuoka marine firefighters. A very fine set in good condition.	200 €
	**N°687 — Japon, lot de deux casques de sapeurs-pompiers des annees 1970 et 1980. Japan, group of two firefighter helmets from the 1970s and 1980s.** Japon, lot de deux casques de sapeurs-pompiers des annees 1970 et 1980. Un casque en fibre verte avec insigne frontal des sapeurs-pompiers japonais et etiquette indiquant une fabrication dans les annees 1970. Avec coiffe, jugulaire et protege-nuque aluminise. Un casque gris des annees 1980, du fabricant Shoei, avec insigne frontal, serre-tete et jugulaire. Usure d'usage et patine. Japan, group of two firefighter helmets from the 1970s and 1980s. One green fibre helmet with Japanese fire service front insignia and a label indicating manufacture in the 1970s. With liner, chinstrap and aluminised neck protector. One grey 1980s helmet by Shoei, with front insignia, headband and chinstrap. Wear from use and patina.	20 €
	**N°688 — Japon, casque de sapeur-pompier de Tokyo. Japan, Tokyo firefighter helmet.** Japon, casque de sapeur-pompier de Tokyo. Casque probablement destine a un officier des sapeurs-pompiers de Tokyo, fabrique par Kobayashi. En fibre blanche avec bande rouge, attribut frontal et inscriptions laterales. Avec serre-tete et bavolet. Probablement des annees 1980-1990. Usure d'usage et patine. Japan, Tokyo firefighter helmet. Helmet probably intended for an officer of the Tokyo Fire Department, manufactured by Kobayashi. White fibre construction with a red band, front insignia and side inscriptions. With headband and neck flap. Probably dating from the 1980s-1990s. Wear from use and patina.	10 €
	**N°689 — Japon, casque de sapeur-pompier ou de la securite civile de Kyoto. Japan, Kyoto firefighter or civil defence helmet.** Japon, casque de sapeur-pompier ou de la securite civile de Kyoto. Casque en plastique blanc, avec sa coiffe et sa jugulaire. Bon etat, avec usure d'usage. Japan, Kyoto firefighter or civil defence helmet. White plastic helmet with liner and chinstrap. Good condition, with wear from use.	10 €
	**N°690 — Jordanie, casque de sapeur-pompier. Jordan, firefighter helmet.** Jordanie, casque de sapeur-pompier. Casque en fibre jaune du fabricant Cairns & Bros, date de 1997. Attribut frontal jordanien. Avec coiffe, jugulaire, couvre-nuque et visiere. Usure d'usage et patine. Jordan, firefighter helmet. Yellow fibre helmet by Cairns & Bros, dated 1997. Jordanian front insignia. With liner, chinstrap, neck protector and visor. Wear from use and patina.	10 €

PHOTO	LOT	ESTIMATION
	**N°691 — Liban, casque de sapeur-pompier. Lebanon, firefighter helmet.** Liban, casque de sapeur-pompier. Casque rouge de fabrication canadienne SAFECO, date de 1987 ou 1988. Attribut frontal representant le cedre du Liban. Avec coiffe, jugulaire et visiere. Bon etat, avec usure d'usage. Lebanon, firefighter helmet. Red Canadian-made SAFECO helmet, dated 1987 or 1988. Front insignia depicting the cedar of Lebanon. With liner, chinstrap and visor. Good condition, with wear from use.	20 €
	**N°692 — etats-Unis et Luxembourg, tenues de sapeurs-pompiers. United States and Luxembourg, firefighter uniforms.** etats-Unis et Luxembourg, tenues de sapeurs-pompiers. Veste d'intervention americaine du fabricant Morning Pride, portant au dos les initiales FDNY (Fire Department of New York), utilisee au centre d'intervention de Schifflange, au Luxembourg. Une veste d'intervention de fabrication suisse, avec pattes de col luxembourgeoises et ecusson de la brigade de pompiers Goodyear du site de Colmar-Berg, au Luxembourg. Une paire de bottes Haix, dont la fermeture a glissiere est a revoir. Usure d'usage et patine. United States and Luxembourg, firefighter uniforms. American turnout jacket by Morning Pride, bearing the initials FDNY (Fire Department of New York) on the back, used at the Schifflange fire station in Luxembourg. One Swiss-made turnout jacket with Luxembourg collar tabs and a patch of the Goodyear fire brigade at the Colmar-Berg site in Luxembourg. One pair of Haix boots with a zip requiring attention. Wear from use and patina.	20 €
	**N°693 — Malaisie, casque de sapeur-pompier. Malaysia, firefighter helmet.** Malaisie, casque de sapeur-pompier. Casque a cimier en plastique jaune, fabrique par MSA en 1968. Attribut frontal en metal jaune et autocollants portant le chiffre 6 de chaque cote. Avec serre-tete. Usure d'usage. Malaysia, firefighter helmet. Yellow plastic crested helmet, manufactured by MSA in 1968. Yellow-metal front insignia and stickers bearing the number 6 on each side. With headband. Wear from use.	10 €
	**N°694 — Malte, casque de sapeur-pompier. Malta, firefighter helmet.** Malte, casque de sapeur-pompier. Casque blanc de fabrication britannique Cromwell, date de 1992. Attribut frontal des services de police et de protection de Malte, et autocollants aux couleurs de la Republique de chaque cote. Complet et en bon etat, avec usure d'usage. Malta, firefighter helmet. White British-made Cromwell helmet, dated 1992. Front insignia of Malta's police and protection services, with stickers in the Republic's colours on each side. Complete and in good condition, with wear from use.	20 €
	**N°695 — Maroc, casque de sapeur-pompier modele 1933. Morocco, model 1933 firefighter helmet.** Maroc, casque de sapeur-pompier modele 1933. Casque Adrian modele 1933 en acier nickele, avec cimier. Plaque frontale en laiton ornee de l'etoile cherifienne rouge. Avec coiffe et jugulaire. Bon etat. Morocco, model 1933 firefighter helmet. Nickel-plated steel Adrian model 1933 helmet with crest. Brass front plate decorated with the red Moroccan star. With liner and chinstrap. Good condition.	30 €

PHOTO	LOT	ESTIMATION
	**N°696 — Maroc, lot de deux casques de sapeurs-pompiers. Morocco, group of two firefighter helmets.** Maroc, lot de deux casques de sapeurs-pompiers. Un casque Adrian modele 1933 nickele, avec attribut a l'etoile cherifienne rouge, coiffe et jugulaire, en bon etat. Un casque en fibre grise peint en jaune, avec autocollant des sapeurs-pompiers marocains, coiffe et jugulaire. Usure d'usage. Morocco, group of two firefighter helmets. One nickel-plated Adrian model 1933 helmet with red Moroccan star insignia, liner and chinstrap, in good condition. One grey fibre helmet painted yellow, with a Moroccan fire service sticker, liner and chinstrap. Wear from use.	**20 €**
	**N°697 — Mauritanie, casque de sapeur-pompier. Mauritania, firefighter helmet.** Mauritanie, casque de sapeur-pompier. Casque jaune Cromwell F500L, date de 1984. Attribut frontal des pompiers mauritaniens. Avec coiffe, jugulaire, protege-nuque et visiere. Usure d'usage et patine. Mauritania, firefighter helmet. Yellow Cromwell F500L helmet, dated 1984. Mauritanian fire service front insignia. With liner, chinstrap, neck protector and visor. Wear from use and patina.	**10 €**
	**N°698 — Mexique, lot de deux casques de sapeurs-pompiers. Mexico, group of two firefighter helmets.** Mexique, lot de deux casques de sapeurs-pompiers. Un casque jaune Cairns & Bros, type 660 Phoenix, date de 1978, avec visiere, coiffe, jugulaire et bavolet. Un casque jaune Bullard Firedome des pompiers d'Acapulco, avec visiere, coiffe, jugulaire et bavolet. Usure d'usage et patine. Mexico, group of two firefighter helmets. One yellow Cairns & Bros type 660 Phoenix helmet, dated 1978, with visor, liner, chinstrap and neck flap. One yellow Bullard Firedome helmet from the Acapulco fire brigade, with visor, liner, chinstrap and neck flap. Wear from use and patina.	**20 €**
	**N°699 — Mexique, casque de sapeur-pompier a cimier. Mexico, crested firefighter helmet.** Mexique, casque de sapeur-pompier a cimier. Casque noir a cimier moule. Attribut frontal du corps des pompiers mexicains. Une etiquette manuscrite indique que le casque provient de Cancún. Avec coiffe et jugulaire. Quelques coups et rayures, usure d'usage et patine. Mexico, crested firefighter helmet. Black helmet with a moulded crest. Front insignia of the Mexican fire brigade. A handwritten label indicates that the helmet comes from Cancún. With liner and chinstrap. Some dents and scratches, wear from use and patina.	**30 €**
	**N°700 — Mexique, casque de sapeur-pompier. Mexico, firefighter helmet.** Mexique, casque de sapeur-pompier. Casque a cimier de couleur bordeaux, avec attribut des pompiers mexicains. Avec coiffe et jugulaire. Excellent etat. Mexico, firefighter helmet. Burgundy-coloured crested helmet with Mexican fire service insignia. With liner and chinstrap. Excellent condition.	**10 €**
	**N°701 — Mexique, casque de sapeur-pompier de Mexico. Mexico, Mexico City firefighter helmet.** Mexique, casque de sapeur-pompier de Mexico. Casque jaune en Kevlar Pacific F3, datant des annees 2000. Autocollant frontal du corps heroique des pompiers de Mexico. Avec visiere, coiffe et jugulaire. Bon etat, avec usure d'usage. Mexico, Mexico City firefighter helmet. Yellow Pacific F3 Kevlar helmet dating from the 2000s. Front sticker of the Heroic Fire Department of Mexico City. With visor, liner and chinstrap. Good condition, with wear from use.	**10 €**

PHOTO	LOT	ESTIMATION
	**N°702 — Monaco, casque de sapeur-pompier modele 1933. Monaco, model 1933 firefighter helmet.** Monaco, casque de sapeur-pompier modele 1933. Casque Adrian nickele, avec plaque aux armes de la Principaute de Monaco. Avec coiffe, jugulaire et plumet rouge et blanc. Usure d'usage et patine. Monaco, model 1933 firefighter helmet. Nickel-plated Adrian helmet with a plate bearing the coat of arms of the Principality of Monaco. With liner, chinstrap and red-and-white plume. Wear from use and patina.	**90 €**
	**N°703 — Nigeria, casque du service d'incendie des autorites portuaires et casque britannique. Nigeria, port authority fire service helmet and British helmet.** Nigeria, casque du service d'incendie des autorites portuaires et casque britannique. Casque a cimier complet, avec attribut colle du Nigerian Ports Authority Fire Service. Date de 1990, avec belle coiffe et jugulaire. On y joint un casque britannique de type Mk III peint en noir, avec coiffe posterieure a 1945, protege-nuque et jugulaire elastique. Trace d'un attribut colle, aujourd'hui manquant. Usure d'usage. Nigeria, port authority fire service helmet and British helmet. Complete crested helmet with an applied Nigerian Ports Authority Fire Service insignia. Dated 1990, with a fine liner and chinstrap. Accompanied by a black-painted British Mk III helmet with a post-1945 liner, neck guard and elastic chinstrap. Traces of a formerly attached insignia, now missing. Wear from use.	**20 €**
	**N°704 — Nouvelle-Zelande, lot de deux casques de sapeurs-pompiers. New Zealand, group of two firefighter helmets.** Nouvelle-Zelande, lot de deux casques de sapeurs-pompiers. Casques portant un autocollant frontal du New Zealand Fire Service. Un casque en plastique noir thermoforme, fabrique au Canada par Safety Supply Company, date de 1980, modele Super Chieftain, avec serre-tete present mais endommage et jugulaire en nylon. Un casque neo-zelandais PACIFIC jaune, avec coiffe et jugulaire. Usure d'usage et patine. New Zealand, group of two firefighter helmets. Helmets bearing a New Zealand Fire Service front sticker. One black thermoformed plastic Super Chieftain helmet, made in Canada by Safety Supply Company and dated 1980, with a damaged headband and nylon chinstrap. One yellow New Zealand-made PACIFIC helmet with liner and chinstrap. Wear from use and patina.	**20 €**
	**N°705 — Oman, casque de sapeur-pompier du sultanat. Oman, Sultanate firefighter helmet.** Oman, casque de sapeur-pompier du sultanat. Haut casque en liege recouvert de toile peinte en jaune. Fabrication britannique Helmets Ltd. Insigne frontal du sultanat d'Oman. Coiffe en cuir et jugulaire. Usure importante et patine. Oman, Sultanate firefighter helmet. Tall cork helmet covered with yellow-painted fabric. British manufacture by Helmets Ltd. Front insignia of the Sultanate of Oman. Leather liner and chinstrap. Heavy wear and patina.	**10 €**

PHOTO	LOT	ESTIMATION
	**N°706 — OTAN, casque de pompier du quartier general d'Europe centrale a Brunssum, aux Pays-Bas. NATO, firefighter helmet from the Central Europe headquarters in Brunssum, Netherlands.** OTAN, casque de pompier du quartier general d'Europe centrale a Brunssum, aux Pays-Bas. Casque FIREPRO 2 du fabricant britannique Cromwell, date de 1984. En fibre laquee noire. Autocollant frontal du quartier general de l'OTAN en Europe centrale. Avec coiffe et jugulaire. Bon etat, avec usure d'usage. NATO, firefighter helmet from the Central Europe headquarters in Brunssum, Netherlands. FIREPRO 2 helmet by British manufacturer Cromwell, dated 1984. Black lacquered fibre construction. Front sticker of NATO's Central Europe headquarters. With liner and chinstrap. Good condition, with wear from use.	**10 €**
	**N°707 — Ouganda, casque de pompier d'aerodrome. Uganda, airfield firefighter helmet.** Ouganda, casque de pompier d'aerodrome. Casque a cimier de fabrication britannique, date de 1989, de couleur jaune. Attribut frontal de l'Aerodrome Fire Service Uganda. Avec coiffe et jugulaire. Usure d'usage. Uganda, airfield firefighter helmet. Yellow crested British-made helmet, dated 1989. Front insignia of the Aerodrome Fire Service Uganda. With liner and chinstrap. Wear from use.	**10 €**
	**N°708 — Pays-Bas, casque de sapeur-pompier. Netherlands, firefighter helmet.** Pays-Bas, casque de sapeur-pompier. Casque de pompier neerlandais, probablement des annees 1950 a 1960, reprenant la forme et le type de coiffe du modele 1934, sans la fente sur la nuquiere. Peint en noir, avec un insigne de pompier peint en blanc a l'avant. Coiffe en cuir noir et jugulaire. Bon etat. Netherlands, firefighter helmet. Dutch firefighter helmet, probably dating from the 1950s or 1960s, with the shape and liner type of the 1934 model but without the slot in the rear neck guard. Painted black, with a white-painted firefighter insignia on the front. Black leather liner and chinstrap. Good condition.	**20 €**
	**N°709 — Pays-Bas, casque de sapeur-pompier de Strijen. Netherlands, Strijen firefighter helmet.** Pays-Bas, casque de sapeur-pompier de Strijen. Casque des annees 1960 a cimier de type allemand, inspire du modele 1934, en aluminium laque noir. Coiffe a dents de loup en cuir fauve, jugulaire et bavolet. Nom de la commune de Strijen peint en blanc sur le devant. Bon etat, usure d'usage. Netherlands, Strijen firefighter helmet. 1960s black lacquered aluminium helmet with a German-style crest, based on the 1934 model. Tan leather liner with scalloped tabs, chinstrap and neck flap. The name of the municipality of Strijen is painted in white on the front. Good condition, with wear from use.	**10 €**

PHOTO	LOT	ESTIMATION
	**N°710 — Pays-Bas, lot de trois casques de sapeurs-pompiers, dont Amsterdam et Airstream. Netherlands, group of three firefighter helmets, including Amsterdam and Airstream.** Pays-Bas, lot de trois casques de sapeurs-pompiers, dont Amsterdam et Airstream. Un casque blanc en fibre, a cimier et garnitures en laiton, avec plaque frontale des sapeurs-pompiers neerlandais, coiffe et jugulaire. Un casque blanc en fibre, a cimier moule, avec attribut frontal de la ville d'Amsterdam, coiffe et jugulaire. Un casque a ventilation assistee AIRSTREAM de RACAL AMPLIVOX, avec sa batterie d'origine dechargee fonctionnement et batterie non testes. Autocollant frontal « Brandweer ». Usure d'usage et patine. Netherlands, group of three firefighter helmets, including Amsterdam and Airstream. One white fibre helmet with crest and brass fittings, Dutch fire brigade front plate, liner and chinstrap. One white fibre helmet with moulded crest, Amsterdam city front insignia, liner and chinstrap. One RACAL AMPLIVOX AIRSTREAM powered-air helmet with its original discharged battery operation and battery untested. 'Brandweer' sticker on the front. Wear from use and patina.	**20 €**
	**N°711 — Pays-Bas, lot de trois casques de sapeurs-pompiers des annees 1970-1980. Netherlands, group of three firefighter helmets from the 1970s–1980s.** Pays-Bas, lot de trois casques de sapeurs-pompiers des annees 1970-1980. Un casque blanc en plastique a cimier, avec attribut neerlandais, de fabrication britannique Cromwell, modele Firepro 2, complet et en bon etat, avec un choc a l'avant du cimier. Un casque noir en plastique, complet. Un casque jaune en fibre, a cimier en aluminium et autocollants, complet. Usure d'usage. Netherlands, group of three firefighter helmets from the 1970s–1980s. One white plastic crested helmet with Dutch insignia, British-made by Cromwell, Firepro 2 model, complete and in good condition, with an impact mark on the front of the crest. One complete black plastic helmet. One complete yellow fibre helmet with aluminium crest and stickers. Wear from use.	**30 €**
	**N°712 — Pays-Bas, casque de pompier Drager avec superbe patine. Netherlands, Drager firefighter helmet with superb patina.** Pays-Bas, casque de pompier Drager avec superbe patine. Casque Drager HPS 6100 avec attribut des pompiers neerlandais. Ce casque a ete expose au feu, comme en temoignent les marques qu'il porte. Tres belle patine et bel aspect. Avec coiffe, jugulaire et protege-nuque. La visiere escamotable a legerement fondu sur le bord d'un cote. Tres joli casque. Netherlands, Drager firefighter helmet with superb patina. Drager HPS 6100 helmet with Dutch fire brigade insignia. This helmet has been exposed to fire, as shown by the marks it bears. Beautiful patina and appearance. With liner, chinstrap and neck guard. The retractable visor has melted slightly along one side edge. A very attractive helmet.	**30 €**
	**N°713 — Perou, casque de sapeur-pompier. Peru, firefighter helmet.** Perou, casque de sapeur-pompier. Casque en fibre noire, fabrique par Paul Conway et date de 2000. Attribut frontal du corps des pompiers peruviens. Avec coiffe, jugulaire, protege-nuque et visiere. Usure d'usage. Peru, firefighter helmet. Black fibre helmet made by Paul Conway and dated 2000. Front insignia of the Peruvian fire brigade. With liner, chinstrap, neck guard and visor. Wear from use.	**20 €**

PHOTO	LOT	ESTIMATION
	**N°714 — Philippines, casque du lieutenant Cruz des sapeurs-pompiers de Manille. Philippines, Lieutenant Cruz's Manila firefighter helmet.** Philippines, casque du lieutenant Cruz des sapeurs-pompiers de Manille. Casque des annees 1960 en fibre rouge, de forme americaine. Plaque frontale (« shield ») en cuir noir avec insigne de lieutenant du Manila Fire Department et plaque nominative « CRUZ J. G. ». Avec coiffe et jugulaire. Tres belle patine pour ce casque ayant connu le feu. Philippines, Lieutenant Cruz's Manila firefighter helmet. 1960s red fibre helmet of American design. Black leather front shield with lieutenant's insignia of the Manila Fire Department and 'CRUZ J. G.' nameplate. With liner and chinstrap. Beautiful patina on this helmet that has seen fire service.	**40 €**
	**N°715 — Philippines, casque d'un pompier secouriste des sapeurs-pompiers de Manille. Philippines, Manila fire-rescue firefighter helmet.** Philippines, casque d'un pompier secouriste des sapeurs-pompiers de Manille. Casque des annees 1960 en fibre noire, de forme americaine. Plaque frontale (« shield ») en cuir noir et rouge, avec insigne du Manila Fire Department et plaque nominative « GARCIA F. T. ». Inscriptions « FIREMEDIC RESCUE » sur les cotes et « FIREFIGHTER » sur la nuquiere. Visiere fissuree et fragile. Avec coiffe et jugulaire. Tres belle patine pour ce casque ayant connu le feu. Philippines, Manila fire-rescue firefighter helmet. 1960s black fibre helmet of American design. Black and red leather front shield with Manila Fire Department insignia and 'GARCIA F. T.' nameplate. 'FIREMEDIC RESCUE' lettering on the sides and 'FIREFIGHTER' on the rear neck guard. Cracked and fragile visor. With liner and chinstrap. Beautiful patina on this helmet that has seen fire service.	**40 €**
	**N°716 — Philippines, casque de sapeur-pompier de Manille. Philippines, Manila firefighter helmet.** Philippines, casque de sapeur-pompier de Manille. Casque en fibre teintee noire. Attribut frontal du Manila Fire Department. Probablement des annees 1960 a 1970. Serre-tete en plastique, jugulaire et protege-nuque. Usure d'usage et patine. Philippines, Manila firefighter helmet. Black-dyed fibre helmet. Front insignia of the Manila Fire Department. Probably dating from the 1960s or 1970s. Plastic headband, chinstrap and neck guard. Wear from use and patina.	**20 €**
	**N°717 — Philippines, lot de casques de sapeurs-pompiers. Philippines, group of firefighter helmets.** Philippines, lot de casques de sapeurs-pompiers. Casques en fibre des annees 1950 a 1970 le blanc pour un sapeur-pompier volontaire, le rouge pour un sapeur-pompier professionnel. Avec attributs rapportes. Jugulaires presentes mais dessechees, dont une cassee. Coiffes absentes. Usure d'usage. Philippines, group of firefighter helmets. Fibre helmets dating from the 1950s to the 1970s the white one for a volunteer firefighter and the red one for a professional firefighter. With applied insignia. Chinstraps present but dried out, one broken. Liners missing. Wear from use.	**10 €**

PHOTO	LOT	ESTIMATION
	**N°718 — Pologne, lot de trois casques de sapeurs-pompiers a cimier. Poland, group of three crested firefighter helmets.** Pologne, lot de trois casques de sapeurs-pompiers a cimier. Un casque WZ35 en aluminium, avec sa plaque de fabricant Ludwiko de Kielce, datee de 1938. Rivets et attaches de jugulaire presents, coiffe absente. Un casque WZ35 en fibre, complet avec sa coiffe et sa jugulaire. Un casque en plastique reprenant la forme du WZ50, avec l'attribut des sapeurs-pompiers polonais sur le devant et une barre verticale peinte en rouge a l'arriere. Marquage moule « Z.T.S. ERG BIERUN STARY ». Coiffe et jugulaire en superbe etat. Poland, group of three crested firefighter helmets. One aluminium WZ35 helmet with its Ludwiko of Kielce manufacturer's plate dated 1938. Rivets and chinstrap fittings present liner missing. One fibre WZ35 helmet, complete with liner and chinstrap. One plastic helmet based on the WZ50 shape, with Polish firefighter insignia on the front and a vertical red-painted stripe on the back. Moulded marking 'Z.T.S. ERG BIERUN STARY'. Liner and chinstrap in superb condition.	**50 €**
	**N°719 — Pologne, casque WZ50 OC de la protection civile. Poland, WZ50 OC civil defence helmet.** Pologne, casque WZ50 OC de la protection civile. Casque polonais utilise des annees 1950 aux annees 1980. Coque en acier a cimier, peinte en gris-vert. Coiffe composee de trois panneaux de cuir fixes sur un cerclage en fer, chacun muni au dos d'un coussinet en crin. La jugulaire est presente, mais sa partie longue est cassee au niveau du pontet. Usure d'usage et patine. Poland, WZ50 OC civil defence helmet. Polish helmet used from the 1950s to the 1980s. Grey-green painted steel shell with crest. Liner consisting of three leather panels attached to an iron band, each with a horsehair pad on the back. The chinstrap is present, but its longer section is broken at the loop. Wear from use and patina.	**20 €**
	**N°720 — Pologne, lot de deux casques de sapeurs-pompiers. Poland, group of two firefighter helmets.** Pologne, lot de deux casques de sapeurs-pompiers. Un casque KZTP Kallicz rouge avec visiere, coiffe, jugulaire et protege-nuque. Un casque en plastique bleu, avec boutons ornes de l'aigle polonais, serre-tete et jugulaire. Usure d'usage et patine. Poland, group of two firefighter helmets. One red KZTP Kallicz helmet with visor, liner, chinstrap and neck guard. One blue plastic helmet with buttons bearing the Polish eagle, headband and chinstrap. Wear from use and patina.	**10 €**
	**N°721 — Pologne, tunique de l'ecole des sapeurs-pompiers. Poland, fire service school tunic.** Pologne, tunique de l'ecole des sapeurs-pompiers. Avec pattes d'epaule portant des insignes, insignes de col et galons au bas des manches. Veste ayant ete portee. Poland, fire service school tunic. With insignia-bearing shoulder straps, collar insignia and braid at the cuffs. Jacket showing signs of wear.	**10 €**
	**N°722 — Pologne, lot de trois casquettes Rogatywka de sapeurs-pompiers. Poland, group of three firefighter Rogatywka caps.** Pologne, lot de trois casquettes Rogatywka de sapeurs-pompiers. Casquettes a dessus carre, de forme heritee des czapkas militaires. Deux possedent une visiere vernie avec un jonc de renfort en laiton et des attributs metalliques. Bon etat, usure d'usage. Poland, group of three firefighter Rogatywka caps. Square-topped caps, a shape inherited from military czapkas. Two have lacquered peaks with brass reinforcing trim and metal insignia. Good condition, with wear from use.	**20 €**

PHOTO	LOT	ESTIMATION
	**N°723 — Portugal, casque en cuivre de sapeur-pompier de la ville de Braga. Portugal, copper firefighter helmet from the city of Braga.** Portugal, casque en cuivre de sapeur-pompier de la ville de Braga. Casque en cuivre a cimier, du debut du XXe siecle, avec attribut des pompiers de la ville de Braga et fausse jugulaire a ecailles. Coiffe et jugulaire absentes. Usure d'usage. Portugal, copper firefighter helmet from the city of Braga. Early 20th-century crested copper helmet with the insignia of the Braga fire brigade and a decorative scale-pattern chinstrap. Liner and functional chinstrap missing. Wear from use.	40 €
	**N°724 — Portugal, casque a cimier de sapeur-pompier de la ville d'evora. Portugal, crested firefighter helmet from the city of evora.** Portugal, casque a cimier de sapeur-pompier de la ville d'evora. Casque en cuir a cimier, avec plaque frontale ornee d'un aigle et des armoiries de la ville d'evora. Cordon de fourragere manquant. Coiffe a dents de loup et jugulaire. Datant probablement des annees 1940 a 1960. Bon etat, usure d'usage. Portugal, crested firefighter helmet from the city of evora. Crested leather helmet with a front plate bearing an eagle and the coat of arms of evora. Shoulder-cord braid missing. Scalloped leather liner and chinstrap. Probably dates from the 1940s to the 1960s. Good condition, with wear from use.	20 €
	**N°725 — Portugal, casque a cimier de sapeur-pompier. Portugal, crested firefighter helmet.** Portugal, casque a cimier de sapeur-pompier. Casque en cuir a cimier, avec plaque frontale ornee d'un aigle et des armoiries du Portugal. Avec son cordon ecarlate. Coiffe a dents de loup et jugulaire. Datant probablement des annees 1940 a 1960. Bon etat, usure d'usage. Portugal, crested firefighter helmet. Crested leather helmet with a front plate bearing an eagle and the coat of arms of Portugal. With its scarlet cord. Scalloped leather liner and chinstrap. Probably dates from the 1940s to the 1960s. Good condition, with wear from use.	20 €
	**N°726 — Portugal, casque a cimier de sapeur-pompier de Cercal do Alentejo. Portugal, crested firefighter helmet from Cercal do Alentejo.** Portugal, casque a cimier de sapeur-pompier de Cercal do Alentejo. Casque en cuir a cimier, avec plaque frontale ornee d'un aigle et des armoiries de la paroisse de Cercal do Alentejo. Cordon de fourragere ecarlate. Coiffe a dents de loup et jugulaire. Datant probablement des annees 1940 a 1960. Bon etat, usure d'usage. Portugal, crested firefighter helmet from Cercal do Alentejo. Crested leather helmet with a front plate bearing an eagle and the coat of arms of the parish of Cercal do Alentejo. Scarlet braided cord. Scalloped leather liner and chinstrap. Probably dates from the 1940s to the 1960s. Good condition, with wear from use.	20 €
	**N°727 — Portugal, casque en cuivre de sapeur-pompier volontaire. Portugal, copper volunteer firefighter helmet.** Portugal, casque en cuivre de sapeur-pompier volontaire. Casque en cuivre a cimier et garnitures en metal blanc, avec un attribut representant un aigle, des haches croisees et du laurier, ainsi que les lettres dorees « VB » pour pompier volontaire. Fausse jugulaire a ecailles en metal blanc. Coiffe a dents de loup en cuir creme et jugulaire. Probablement des annees 1940 a 1960. Bon etat. Portugal, copper volunteer firefighter helmet. Crested copper helmet with white-metal fittings and an insignia depicting an eagle, crossed axes and laurel, together with the gilt letters 'VB' for volunteer firefighter. Decorative white-metal scale-pattern chinstrap. Cream leather scalloped liner and functional chinstrap. Probably from the 1940s to the 1960s. Good condition.	20 €

PHOTO	LOT	ESTIMATION
	**N°728 — Portugal, casque en cuivre de sapeur-pompier volontaire. Portugal, copper volunteer firefighter helmet.** Portugal, casque en cuivre de sapeur-pompier volontaire. Casque a cimier en cuivre, avec attribut en metal blanc representant un aigle, des haches croisees et du laurier, ainsi que les lettres dorees « VB » pour pompier volontaire. Coiffe a dents de loup en cuir creme et jugulaire. Probablement des annees 1940 a 1960. Bon etat. Portugal, copper volunteer firefighter helmet. Crested copper helmet with white-metal insignia depicting an eagle, crossed axes and laurel, and the gilt letters 'VB' for volunteer firefighter. Cream-coloured scalloped leather liner and chinstrap. Probably dates from the 1940s to the 1960s. Good condition.	**20 €**
	**N°729 — Portugal, casque de sapeur-pompier de Vidago. Portugal, firefighter helmet from Vidago.** Portugal, casque de sapeur-pompier de Vidago. Casque en plastique noir fabrique par MSA, avec cimier moule, date de 1985. Complet avec sa coiffe et sa jugulaire. Autocollant frontal des pompiers volontaires de Vidago. Usure d'usage. Portugal, firefighter helmet from Vidago. Black plastic helmet made by MSA, with moulded crest, dated 1985. Complete with liner and chinstrap. Front sticker of the Vidago volunteer fire brigade. Wear from use.	**10 €**
	**N°730 — Portugal, lot de deux casques de sapeurs-pompiers, dont un de Braga. Portugal, group of two firefighter helmets, including one from Braga.** Portugal, lot de deux casques de sapeurs-pompiers, dont un de Braga. Deux casques a cimier fabriques par Fardequipa. Le premier, plus ancien et use, porte l'autocollant de la compagnie des sapeurs-pompiers de Braga. Le second, plus recent et en excellent etat, presente un insigne national a l'aigle. Portugal, group of two firefighter helmets, including one from Braga. Two crested helmets made by Fardequipa. The first, older and worn, bears the sticker of the Braga fire brigade. The second, more recent and in excellent condition, features a national-style eagle insignia.	**20 €**
	**N°731 — Roumanie, lot de deux casques de sapeurs-pompiers. Romania, group of two firefighter helmets.** Roumanie, lot de deux casques de sapeurs-pompiers. Un casque en fibre peint en vert, probablement des annees 1960, dont la forme rappelle celle d'un casque Adrian. Avec sa coiffe et sa jugulaire. Un casque en fibre rouge, probablement des annees 1980, avec son serre-tete, sa jugulaire et son couvre-nuque. Usure d'usage et patine. Romania, group of two firefighter helmets. One green-painted fibre helmet, probably from the 1960s, with a shape reminiscent of an Adrian helmet. With liner and chinstrap. One red fibre helmet, probably from the 1980s, with headband, chinstrap and neck guard. Wear from use and patina.	**20 €**
	**N°732 — Royaume-Uni, casque antifumee Siebe Gorman. United Kingdom, Siebe Gorman smoke helmet.** Royaume-Uni, casque antifumee Siebe Gorman. Rare et spectaculaire casque antifumee de la firme Siebe Gorman. Casque integral en cuir noirci, avec tuyaux de ventilation, visiere a deux fenetres en aluminium et volet inferieur. Usure importante et patine. United Kingdom, Siebe Gorman smoke helmet. Rare and striking smoke helmet made by Siebe Gorman. Full-head helmet in blackened leather, with ventilation hoses, a visor featuring two aluminium-framed windows and a lower flap. Heavy wear and patina.	**400 €**

PHOTO	LOT	ESTIMATION
	**N°733 — Royaume-Uni, lot de trois imposants casques de sapeurs-pompiers, dont Hampshire, Suffolk et Ipswich. United Kingdom, group of three substantial firefighter helmets, including Hampshire, Suffolk and Ipswich examples.** Royaume-Uni, lot de trois imposants casques de sapeurs-pompiers, dont Hampshire, Suffolk et Ipswich. Un casque en liege peint en noir, avec insigne « FB » entoure de laurier pour Fire Brigade, coiffe et jugulaire. Doublure du couvre-nuque endommagee. Annees 1930-1940. Un casque en fibre date de 1972, avec autocollant frontal de la Hampshire Fire Brigade, coiffe incomplete et jugulaire absente. Un casque en liege peint en blanc, avec insigne frontal metallique du Suffolk and Ipswich Fire Service, datant des annees 1940-1950. Avec coiffe et jugulaire. Usure d'usage et patine. United Kingdom, group of three substantial firefighter helmets, including Hampshire, Suffolk and Ipswich examples. One black-painted cork helmet with laurel-wreathed 'FB' (Fire Brigade) insignia, liner and chinstrap. Damaged neck-guard lining. 1930s-1940s. One fibre helmet dated 1972, with Hampshire Fire Brigade sticker on the front, incomplete liner and missing chinstrap. One white-painted cork helmet with metal Suffolk and Ipswich Fire Service front badge, dating from the 1940s-1950s. With liner and chinstrap. Wear from use and patina.	**40 €**
	**N°734 — Royaume-Uni, casque britannique Mk II du National Fire Service pendant la Seconde Guerre mondiale. United Kingdom, British Mk II National Fire Service helmet from the Second World War.** Royaume-Uni, casque britannique Mk II du National Fire Service pendant la Seconde Guerre mondiale. Casque plat a bord evase de type Mk II, peint en noir, avec initiales « NFS » au pochoir. Coiffe en toile ciree noire datee de 1939, tampon sommital manquant. Jugulaire en toile beige. Modele caracteristique des services de secours pendant le Blitz de 1940. Bon etat, usure d'usage. United Kingdom, British Mk II National Fire Service helmet from the Second World War. Mk II steel helmet with a broad brim, painted black with stencilled 'NFS' initials. Black oilcloth liner dated 1939 crown pad missing. Beige webbing chinstrap. Typical of rescue-service helmets used during the 1940 Blitz. Good condition, with wear from use.	**30 €**
	**N°735 — Royaume-Uni, casque de sapeur-pompier des annees 1930-1940. United Kingdom, firefighter helmet from the 1930s-1940s.** Royaume-Uni, casque de sapeur-pompier des annees 1930-1940. Modele utilise notamment pendant le Blitz de 1940-1941. Casque en liege a cimier, recouvert de toile ciree noire. Insigne frontal « FB » pour Fire Brigades, avec couronne royale et lion. Coiffe a dents de loup en cuir fauve. Attaches de jugulaire presentes. Usure d'usage et patine. United Kingdom, firefighter helmet from the 1930s-1940s. A type used during the Blitz of 1940-1941. Crested cork helmet covered in black oilcloth. Front 'FB' (Fire Brigades) badge with royal crown and lion. Tan scalloped leather liner. Chinstrap fittings present. Wear from use and patina.	**30 €**
	**N°736 — Royaume-Uni, casque britannique Mk II du National Fire Service pendant la Seconde Guerre mondiale. United Kingdom, British Mk II National Fire Service helmet from the Second World War.** Royaume-Uni, casque britannique Mk II du National Fire Service pendant la Seconde Guerre mondiale. Casque plat a bord evase de type Mk II, peint en kaki, avec decalcomanie du NFS. Coiffe en toile ciree noire datee de 1940. Jugulaire en toile beige. Modele caracteristique des services de secours pendant le Blitz de 1940. Bon etat, usure d'usage. United Kingdom, British Mk II National Fire Service helmet from the Second World War. Mk II steel helmet with a broad brim, painted khaki with an NFS decal. Black oilcloth liner dated 1940. Beige webbing chinstrap. Typical of rescue-service helmets used during the 1940 Blitz. Good condition, with wear from use.	**50 €**

PHOTO	LOT	ESTIMATION
	**N°737 — Royaume-Uni, casque de sapeur-pompier. United Kingdom, firefighter helmet.** Royaume-Uni, casque de sapeur-pompier. Casque en cuivre a cimier orne de dragons, du modele de la London Fire Brigade. Jugulaires a gourmette en laiton doublees de basane. Plaque d'attribut en laiton estampe a motif de haches croisees. De la coiffe ne subsiste qu'un bandeau de cuir, presentant des cassures. Quelques coups, usure et patine. United Kingdom, firefighter helmet. Copper helmet with a dragon-decorated crest, of the London Fire Brigade pattern. Brass chain chinstraps lined with sheepskin leather. Stamped brass badge depicting crossed axes. Only a cracked leather band remains of the liner. Some dents, wear and patina.	**30 €**
	**N°738 — Royaume-Uni, lot de deux casques de defense passive et de sapeurs-pompiers. United Kingdom, set of two civil defence and firefighter helmets.** Royaume-Uni, lot de deux casques de defense passive et de sapeurs-pompiers. Un casque de type Zuckerman, fabrique par SPC et date de 1941, destine a la defense passive britannique. Peint en kaki, il a ete reconditionne pour la defense civile neerlandaise dans les annees 1950. Avec sa coiffe et sa jugulaire. Un casque en fibre noire a cimier, portant le logo du fabricant NP sous la visiere et un autocollant du Holland County Council, dans le Lincolnshire, datant des annees 1960-1970. Avec sa coiffe et sa jugulaire. Usure d'usage et patine. United Kingdom, set of two civil defence and firefighter helmets. A Zuckerman-type helmet made by SPC and dated 1941 for British civil defence. Painted khaki, it was refurbished for Dutch civil defence in the 1950s. With liner and chinstrap. A black fibre helmet with crest, NP maker's mark beneath the peak and a Holland County Council sticker from Lincolnshire, dating from the 1960s–1970s. With liner and chinstrap. Signs of use and patina.	**20 €**
	**N°739 — Royaume-Uni, lot de deux casques de pompier et de securite civile. United Kingdom, set of two firefighter and civil defence helmets.** Royaume-Uni, lot de deux casques de pompier et de securite civile. Un casque Zuckerman dans sa peinture d'origine, avec une coiffe dont le bandeau en cuir porte le marquage « S.M. Ld 1941 ». Un casque en fibre peint en blanc, avec un autocollant du Powys Fire Service, au pays de Galles, sa coiffe et sa jugulaire. Usure d'usage et patine. United Kingdom, set of two firefighter and civil defence helmets. A Zuckerman helmet with original paint and a liner featuring a leather headband marked "S.M. Ld 1941". A white-painted fibre helmet bearing a Powys Fire Service sticker from Wales, with liner and chinstrap. Signs of use and patina.	**20 €**
	**N°740 — Royaume-Uni, casque de la brigade de pompiers du comte de Durham. United Kingdom, Durham County Fire Brigade helmet.** Royaume-Uni, casque de la brigade de pompiers du comte de Durham. Casque en materiau synthetique, blanc laque de noir, vers 1970. Disque frontal portant une decalcomanie de la Durham County Fire Brigade. Coiffe a dents de loup, marquee a chaud du fabricant George Angus & Co. Ltd, de Newcastle upon Tyne et de Londres. Jugulaire en nylon. Usure d'usage et patine. United Kingdom, Durham County Fire Brigade helmet. Synthetic-material helmet with a black-lacquered finish over white, circa 1970. Front disc bearing a Durham County Fire Brigade transfer. Scalloped liner hot-stamped with the name of maker George Angus & Co. Ltd of Newcastle upon Tyne and London. Nylon chinstrap. Signs of use and patina.	**10 €**

PHOTO	LOT	ESTIMATION
	**N°741 — Royaume-Uni, lot de deux casques de sapeurs-pompiers. United Kingdom, set of two firefighter helmets.** Royaume-Uni, lot de deux casques de sapeurs-pompiers. Un casque jaune a cimier, date de 1979, portant l'insigne frontal « CFB » d'une brigade dont le nom commence par C la lettre C en relief est manquante. Un casque Cromwell avec sa cagoule de protection thermique aluminisee. Usure d'usage et patine. United Kingdom, set of two firefighter helmets. A yellow crested helmet dated 1979, with a "CFB" front badge for a fire brigade whose name begins with C the raised letter C is missing. A Cromwell helmet with its aluminised thermal-protection hood. Signs of use and patina.	**30 €**
	**N°742 — Royaume-Uni, lot de deux casques de sapeurs-pompiers de Londres et de Tyne and Wear. United Kingdom, set of two firefighter helmets from London and Tyne and Wear.** Royaume-Uni, lot de deux casques de sapeurs-pompiers de Londres et de Tyne and Wear. Un casque Pacific F3 fabrique en Nouvelle-Zelande, avec un autocollant de la Tyne and Wear Metropolitan Fire Brigade, sa coiffe, sa jugulaire et sa visiere. Un casque Cromwell F600 jaune avec un autocollant de la London Fire Brigade. Complet, a l'exception de l'ovale Cromwell du cote droit. Usure d'usage et patine. United Kingdom, set of two firefighter helmets from London and Tyne and Wear. A New Zealand-made Pacific F3 helmet bearing a Tyne and Wear Metropolitan Fire Brigade sticker, with liner, chinstrap and visor. A yellow Cromwell F600 helmet bearing a London Fire Brigade sticker. Complete except for the Cromwell oval badge on the right side. Signs of use and patina.	**20 €**
	**N°743 — Royaume-Uni, lot de deux casques de sapeurs-pompiers du Cambridgeshire et du West Yorkshire. United Kingdom, set of two firefighter helmets from Cambridgeshire and West Yorkshire.** Royaume-Uni, lot de deux casques de sapeurs-pompiers du Cambridgeshire et du West Yorkshire. Un casque blanc Cromwell Firepro 2 avec un autocollant du Cambridgeshire Fire and Rescue Service. Complet, avec usure d'usage. Un casque jaune Pacific F3 avec un autocollant du West Yorkshire Fire Service. Usure et patine. United Kingdom, set of two firefighter helmets from Cambridgeshire and West Yorkshire. A white Cromwell Firepro 2 helmet bearing a Cambridgeshire Fire and Rescue Service sticker. Complete, with signs of use. A yellow Pacific F3 helmet bearing a West Yorkshire Fire Service sticker. Wear and patina.	**20 €**
	**N°744 — Royaume-Uni, rare casque GB Solo de la London Fire Brigade. United Kingdom, rare GB Solo helmet of the London Fire Brigade.** Royaume-Uni, rare casque GB Solo de la London Fire Brigade. Rare casque fabrique en 1996 par la societe GB Solo Ltd, aujourd'hui disparue. Coque integrale en fibre de verre et Kevlar, liee par une resine ignifuge de classe 1, concue pour resister a un embrasement generalise a 1 000 °C pendant dix secondes. Systeme de communication integre avec protections auditives rembourrees et appareil respiratoire isolant avec detendeur de type sabre. Tres bel etat, avec usure d'usage. United Kingdom, rare GB Solo helmet of the London Fire Brigade. Rare helmet manufactured in 1996 by the now-defunct company GB Solo Ltd. Full-shell construction in fibreglass and Kevlar bonded with Class 1 fire-retardant resin, designed to withstand flashover at 1,000°C for ten seconds. Integrated communication system with padded hearing protection and self-contained breathing apparatus with sabre-type regulator. Very good condition, with signs of use.	**50 €**

PHOTO	LOT	ESTIMATION
	**N°745 — Russie, casque de sapeur-pompier des annees 1930-1940. Russia, firefighter helmet from the 1930s–1940s.** Russie, casque de sapeur-pompier des annees 1930-1940. Casque sovietique en tole laquee noire, avec garnitures en fer etame presentant de l'oxydation. Cimier, grenades laterales et plaque frontale ornee de la faucille et du marteau ainsi que d'attributs de pompiers. Coiffe a dents de loup en toile avec bandeau en toile ciree. Usure et patine. Russia, firefighter helmet from the 1930s–1940s. Soviet helmet made of black-lacquered sheet metal, with oxidised tin-plated iron fittings. Crest, side grenade ornaments and front plate bearing the hammer and sickle and firefighter emblems. Scalloped canvas liner with oilcloth headband. Wear and patina.	**20 €**
	**N°746 — Russie, casque de sapeur-pompier M103-61. Russia, M103-61 firefighter helmet.** Russie, casque de sapeur-pompier M103-61. Casque sovietique M103, fabrique a partir de 1961. Coque metallique a cimier, entierement peinte en kaki, avec insigne frontal rapporte. Coiffe a dents de loup et jugulaire en cuir verni noir. Modele utilise des annees 1960 aux annees 1980. Bon etat, avec usure d'usage. Russia, M103-61 firefighter helmet. Soviet M103 helmet, manufactured from 1961 onwards. Crested metal shell painted entirely khaki, with applied front badge. Scalloped liner and black patent-leather chinstrap. Model used from the 1960s to the 1980s. Good condition, with signs of use.	**30 €**
	**N°747 — Russie, casque de sapeur-pompier KP-80. Russia, KP-80 firefighter helmet.** Russie, casque de sapeur-pompier KP-80. Casque en plastique blanc avec visiere mobile. Ce modele sovietique, introduit en 1980, a notamment ete utilise lors de la catastrophe de Tchernobyl. Coiffe synthetique verte a dents de loup, jugulaire en cuir et protege-nuque. Bon etat, avec usure d'usage. Russia, KP-80 firefighter helmet. White plastic helmet with movable visor. This Soviet model, introduced in 1980, was notably used during the Chernobyl disaster. Green synthetic scalloped liner, leather chinstrap and neck protector. Good condition, with signs of use.	**20 €**
	**N°748 — Russie sovietique, casque SSh-68 de sapeur-pompier militaire, tel qu'il a pu etre utilise a Tchernobyl. Soviet Russia, SSh-68 military firefighter helmet of a type that may have been used at Chernobyl.** Russie sovietique, casque SSh-68 de sapeur-pompier militaire, tel qu'il a pu etre utilise a Tchernobyl. Casque russe SSh-68 en metal peint en kaki. Fabrique en 1984 par l'usine Octobre Rouge, comme l'indique le tampon sous la nuquiere. La coque porte deux bandes blanches, l'une verticale et l'autre horizontale, ainsi qu'un insigne aux haches croisees surmontees d'une etoile rouge avec faucille et marteau. Ce type de casque a pu etre utilise lors de la catastrophe de Tchernobyl en 1986. Avec sa coiffe et sa jugulaire. Bon etat. Interessant aussi bien pour les collectionneurs d'objets de pompiers que de militaria. Soviet Russia, SSh-68 military firefighter helmet of a type that may have been used at Chernobyl. Russian SSh-68 metal helmet painted khaki. Made in 1984 by the Red October factory, as indicated by the stamp beneath the neck guard. The shell bears two white stripes, one vertical and one horizontal, and a crossed-axes badge topped by a red star with hammer and sickle. This type of helmet may have been used during the Chernobyl disaster in 1986. Complete with liner and chinstrap. Good condition. Of interest to collectors of both firefighting memorabilia and militaria.	**20 €**

PHOTO	LOT	ESTIMATION
	**N°749 — Russie, casque moderne de fabrication chinoise. Russia, modern Chinese-made helmet.** Russie, casque moderne de fabrication chinoise. Casque en plastique vert avec ideogrammes chinois. Insigne avec une cocarde aux couleurs de Saint-Georges, surmontee d'une etoile rouge. Avec sa coiffe, sa jugulaire et sa nuquiere en toile verte. Bon etat. Russia, modern Chinese-made helmet. Green plastic helmet with Chinese characters. Badge featuring a cockade in the colours of Saint George, topped by a red star. Complete with liner, chinstrap and green canvas neck guard. Good condition.	10 €
	**N°750 — Russie, casque de sapeur-pompier de 2003. Russia, 2003 firefighter helmet.** Russie, casque de sapeur-pompier de 2003. Casque blanc sans marque apparente, avec une etiquette en cyrillique sous la coiffe portant la date de 2003. etiquette attestant la conformite a quatre normes. Complet avec visiere, coiffe, jugulaire et protege-nuque. Traces d'usage. Russia, 2003 firefighter helmet. White helmet with no visible maker's mark, bearing a Cyrillic label beneath the liner dated 2003. Label indicating compliance with four standards. Complete with visor, liner, chinstrap and neck protector. Signs of use.	10 €
	**N°751 — Saint-Marin, casque de sapeur-pompier. San Marino, firefighter helmet.** Saint-Marin, casque de sapeur-pompier. Rare casque du petit etat de Saint-Marin, enclave dans le nord de l'Italie. Casque en fibre noire, fabrique par MISPA a Turin, date de 1972. Coiffe presente, avec une petite dechirure, et jugulaire. Insigne frontal de la Republique de Saint-Marin. Bon etat, traces d'usage. San Marino, firefighter helmet. Rare helmet from the small state of San Marino, surrounded by northern Italy. Black fibre helmet made by MISPA in Turin, dated 1972. Liner present with a small tear, and chinstrap. Front badge of the Republic of San Marino. Good condition, signs of use.	10 €
	**N°752 — São Tome, casque de sapeur-pompier. São Tome, firefighter helmet.** São Tome, casque de sapeur-pompier. Casque noir en fibre a cimier, avec garnitures en laiton. Le cimier comporte un trou transversal destine a fixer une fourragere, selon le modele portugais, São Tome ayant ete une dependance du Portugal. Cotes et cimier ornes de rosaces. Plaque frontale aux haches croisees et a la torche liees par un ruban dans une couronne de laurier. Coiffe en toile ciree et jugulaire. Bon etat. São Tome, firefighter helmet. Black fibre crested helmet with brass fittings. The crest has a transverse hole for attaching a shoulder cord, following the Portuguese pattern, as São Tome was formerly a Portuguese dependency. Sides and crest decorated with rosettes. Front plate showing crossed axes and a torch tied with a ribbon within a laurel wreath. Oilcloth liner and chinstrap. Good condition.	10 €
	**N°753 — Singapour, casque de sapeur-pompier. Singapore, firefighter helmet.** Singapour, casque de sapeur-pompier. Casque FIREPRO du fabricant britannique Cromwell, date de 1985. En fibre laquee blanche. Plaque frontale du Singapore Fire Service. Avec sa coiffe partie centrale de la jugulaire manquante. Bon etat, traces d'usage. Singapore, firefighter helmet. FIREPRO helmet made by British manufacturer Cromwell, dated 1985. White lacquered fibre shell. Singapore Fire Service front plate. Liner present central section of the chinstrap missing. Good condition, signs of use.	10 €

PHOTO	LOT	ESTIMATION
	**N°754 — Singapour, casque de pompier de la defense civile. Singapore, civil defence firefighter helmet.** Singapour, casque de pompier de la defense civile. Casque Bullard modele FH2100 en plastique orange, date de 1995. Autocollant frontal de la Singapore Civil Defence. Complet avec coiffe, jugulaire, visiere et protege-nuque. Casque ayant ete porte, traces d'usage. Singapore, civil defence firefighter helmet. Bullard model FH2100 helmet in orange plastic, dated 1995. Singapore Civil Defence sticker on the front. Complete with liner, chinstrap, visor and neck protector. Worn helmet showing signs of use.	**20 €**
	**N°755 — Soudan, casque de sapeur-pompier de l'aeroport de Khartoum. Sudan, Khartoum Airport firefighter helmet.** Soudan, casque de sapeur-pompier de l'aeroport de Khartoum. Casque rouge a cimier fabrique en 1994. Plaque frontale portant l'inscription « Airport Khartoum Fire Service ». Avec sa coiffe et sa jugulaire. Bon etat, traces d'usage. Sudan, Khartoum Airport firefighter helmet. Red crested helmet made in 1994. Front plate inscribed 'Airport Khartoum Fire Service'. Complete with liner and chinstrap. Good condition, signs of use.	**20 €**
	**N°756 — Suede, casque modele 1921 de pompier et de la securite civile. Sweden, model 1921 fire brigade and civil defence helmet.** Suede, casque modele 1921 de pompier et de la securite civile. Coque en metal amagnetique avec petit cimier embouti. Peinture argentee. Armoiries du Royaume de Suede rapportees et rehaussees de peinture bleue et doree. Jugulaire presente, coiffe absente. Traces d'usage. Sweden, model 1921 fire brigade and civil defence helmet. Non-magnetic metal shell with a small stamped crest. Silver-painted finish. Applied coat of arms of the Kingdom of Sweden, highlighted in blue and gold paint. Chinstrap present, liner missing. Signs of use.	**10 €**
	**N°757 — Suede, lot de trois casques de sapeurs-pompiers. Sweden, set of three firefighter helmets.** Suede, lot de trois casques de sapeurs-pompiers. Deux casques en aluminium a cimier, fabriques par Brissmans a Halmstad, probablement dans les annees 1950-1960, avec etiquettes sous les nuquieres. Coiffes et jugulaires presentes. Un casque blanc en fibre, de meme forme et du meme fabricant, date de 1990, avec coiffe en cuir et jugulaire. Autocollant frontal « Raddningstjansten », signifiant « service d'incendie et de secours » en suedois. Traces d'usage et patine. Sweden, set of three firefighter helmets. Two crested aluminium helmets made by Brissmans of Halmstad, probably in the 1950s–1960s, with labels beneath the neck guards. Liners and chinstraps present. One white fibre helmet of the same shape and by the same manufacturer, dated 1990, with leather liner and chinstrap. Front sticker reading 'Raddningstjansten', Swedish for 'fire and rescue service'. Signs of use and patina.	**20 €**

PHOTO	LOT	ESTIMATION
	**N°758 — Suisse, lot de deux casques de sapeurs-pompiers. Switzerland, group of two firefighter helmets.** Suisse, lot de deux casques de sapeurs-pompiers. Un casque a cimier en metal peint, avec attribut frontal a la croix federale, jugulaire maintenue par des masques leonins et coiffe a dents de loup. La coque a ete repeinte sur des traces d'oxydation. Un casque en cuir noirci, avec cimier en laiton et attribut frontal aux lettres « DW », a identifier (allemand ou suisse), coiffe a dents de loup presentant des traces de grignotage par un rongeur, et jugulaire. Usure d'usage. Switzerland, group of two firefighter helmets. One painted-metal crested helmet with a Swiss federal cross front badge, chinstrap attached by lion-mask mounts and scalloped leather liner. The shell has been repainted over traces of oxidation. One blackened leather helmet with brass crest and front insignia bearing the letters 'DW', yet to be identified (German or Swiss), scalloped leather liner showing rodent damage, and chinstrap. Wear from use.	**20 €**
	**N°759 — Suisse, lot de deux casques de sapeurs-pompiers, dont un de Neuchatel. Switzerland, group of two firefighter helmets, including one from Neuchatel.** Suisse, lot de deux casques de sapeurs-pompiers, dont un de Neuchatel. Deux casques a cimier du debut du XXe siecle, l'un en cuivre avec banderole de la ville de Neuchatel, l'autre nickele. Tous deux avec coiffe a dents de loup et jugulaire. Usure d'usage. Switzerland, group of two firefighter helmets, including one from Neuchatel. Two crested helmets from the early 20th century, one in copper with a banner bearing the name of the city of Neuchatel, the other nickel-plated. Both have scalloped leather liners and chinstraps. Wear from use.	**30 €**
	**N°760 — Suisse, lot de deux casques de sapeurs-pompiers. Switzerland, group of two firefighter helmets.** Suisse, lot de deux casques de sapeurs-pompiers. Un casque en cuivre a cimier, avec croix frontale en maillechort, coiffe et jugulaire presentes. Un casque en cuivre peint en noir, a lisere rouge et cimier en laiton non peint. Attribut frontal aux lettres « C.D. ». Coiffe a dents de loup. Jugulaire presente, mais cassee. Usure d'usage et patine. Switzerland, group of two firefighter helmets. One crested copper helmet with a nickel-silver cross on the front, complete with liner and chinstrap. One black-painted copper helmet with red edging and an unpainted brass crest. Front insignia bearing the letters 'C.D.'. Scalloped leather liner. Chinstrap present but broken. Wear from use and patina.	**20 €**
	**N°761 — Suisse, lot de trois casques de sapeurs-pompiers. Switzerland, group of three firefighter helmets.** Suisse, lot de trois casques de sapeurs-pompiers. Un casque en fer peint en bleu horizon, avec petit cimier embouti, coiffe a dents de loup en cuir marron marquee « FEGA » et jugulaire detachable. Un casque en aluminium a cimier, de type 1918-1940, avec autocollant frontal du canton de Bale, coiffe, jugulaire et couvre-nuque portant une etiquette des etablissements Tempelhof de Neuchatel. Un casque de protection civile en plastique jaune, avec coiffe, jugulaire et lettres « C.D. » sur le devant, peut-etre pour « Corps diplomatique ». Usure d'usage et patine. Switzerland, group of three firefighter helmets. One horizon-blue painted iron helmet with a small stamped crest, brown scalloped leather liner marked 'FEGA' and detachable chinstrap. One crested aluminium helmet of the 1918-1940 pattern, with a Basel canton sticker on the front, liner, chinstrap and neck guard bearing a label from the Tempelhof company of Neuchatel. One yellow plastic civil-defence helmet with liner, chinstrap and the letters 'C.D.' on the front, possibly standing for 'Corps diplomatique'. Wear from use and patina.	**30 €**

PHOTO	LOT	ESTIMATION
	**N°762 — Suisse, casque des sapeurs-pompiers de Boncourt. Switzerland, Boncourt firefighter helmet.** Suisse, casque des sapeurs-pompiers de Boncourt. Casque suisse M18-63 en acier peint en gris fonce. Attribut frontal de la commune de Boncourt, dans le Jura. Coiffe de type 1963 et jugulaire presente. Numero de serie a six chiffres precede de la lettre « F » pour « Feuerwehr », indiquant une fabrication au debut des annees 1960. Bon etat, avec usure d'usage. Switzerland, Boncourt firefighter helmet. Swiss M18-63 helmet in dark-grey painted steel. Front insignia of the municipality of Boncourt in the Jura. Type 1963 liner and chinstrap present. Six-digit serial number preceded by the letter 'F' for 'Feuerwehr', indicating manufacture in the early 1960s. Good condition, with wear from use.	**20 €**
	**N°763 — Suisse, lot de trois casques de sapeurs-pompiers. Switzerland, group of three firefighter helmets.** Suisse, lot de trois casques de sapeurs-pompiers. Un casque modele 1946 en duralumin peint en blanc, avec croix federale dessinee au feutre sur le devant, coiffe et jugulaire. Un casque en fibre rouge, avec autocollant frontal de la ville de Montreux, coiffe et jugulaire. Un casque en plastique rouge thermoforme, fabrique par MSA en 1978, avec autocollant de la Suisse italienne, serre-tete et jugulaire. Usure d'usage et patine. Switzerland, group of three firefighter helmets. One model 1946 white-painted duralumin helmet with a Swiss federal cross drawn in felt-tip pen on the front, liner and chinstrap. One red fibre helmet with a Montreux city sticker on the front, liner and chinstrap. One red thermoformed plastic helmet made by MSA in 1978, with a sticker from Italian-speaking Switzerland, headband and chinstrap. Wear from use and patina.	**20 €**
	**N°764 — Suisse, lot de deux casques de sapeurs-pompiers de Cugy et de Nyon. Switzerland, group of two firefighter helmets from Cugy and Nyon.** Suisse, lot de deux casques de sapeurs-pompiers de Cugy et de Nyon. Un casque MSA en plastique noir de 1978, avec autocollant frontal de Cugy, coiffe et jugulaire. Un casque Gallet F1 de 1999, avec autocollant des pompiers de Nyon sur l'attribut frontal. Usure d'usage et patine. Switzerland, group of two firefighter helmets from Cugy and Nyon. One black plastic MSA helmet from 1978 with a Cugy sticker on the front, liner and chinstrap. One Gallet F1 helmet from 1999 with a Nyon fire brigade sticker on the front insignia. Wear from use and patina.	**30 €**
	**N°765 — Suisse, lot de quatre coiffures de sapeurs-pompiers. Switzerland, group of four firefighter headpieces.** Suisse, lot de quatre coiffures de sapeurs-pompiers. Deux kepis en drap bleu fonce, presque noir, avec fausses jugulaires l'un a passepoils ecarlates et deux galons de grade dores, l'autre orne d'une grenade ecarlate. Un bonnet de police en tissu bleu, avec passepoils et pompon ecarlates, et insigne. Un bonnet de police en drap fonce, avec passepoil rouge et insigne. Usure d'usage et patine. Switzerland, group of four firefighter headpieces. Two dark-blue, almost black cloth kepis with decorative chinstraps one with scarlet piping and two gold rank stripes, the other with a scarlet grenade emblem. One blue cloth side cap with scarlet piping and tassel, and a badge. One dark cloth side cap with red piping and a badge. Wear from use and patina.	**10 €**

PHOTO	LOT	ESTIMATION
	**N°766 — Syrie, lot de deux casques de sapeurs-pompiers. Syria, group of two firefighter helmets.** Syrie, lot de deux casques de sapeurs-pompiers. Casques en fibre datant des annees 1960 a 1980 le blanc pour un sapeur-pompier volontaire, le rouge pour un sapeur-pompier professionnel. Avec attribut des sapeurs-pompiers syriens et serre-tetes en plastique. Le casque rouge possede sa jugulaire. Usure d'usage. Syria, group of two firefighter helmets. Fibre helmets dating from the 1960s to the 1980s the white one for a volunteer firefighter and the red one for a professional firefighter. Both bear Syrian fire brigade insignia and have plastic headbands. The red helmet retains its chinstrap. Wear from use.	**10 €**
	**N°767 — Tchecoslovaquie, casque de sapeur-pompier. Czechoslovakia, firefighter helmet.** Tchecoslovaquie, casque de sapeur-pompier. Casque des annees 1920-1930 en cuir bouilli noirci, avec cimier et garnitures en laiton. Plaque frontale marquee « CZHJ ». Coiffe a dents de loup et jugulaire en cuir. Taille 57. Bon etat, avec usure d'usage et patine. Czechoslovakia, firefighter helmet. Helmet from the 1920s-1930s in blackened boiled leather, with brass crest and fittings. Front plate marked 'CZHJ'. Scalloped leather liner and leather chinstrap. Size 57. Good condition, with wear from use and patina.	**20 €**
	**N°768 — Tchecoslovaquie, lot de deux casques de sapeurs-pompiers. Czechoslovakia, group of two firefighter helmets.** Tchecoslovaquie, lot de deux casques de sapeurs-pompiers. Casques en cuir verni noir, avec visieres metalliques. Cimiers en laiton, l'un peint en noir et l'autre laisse brut. Attributs frontaux des annees 1920 a 1940. Le casque au cimier noir possede sa coiffe et une jugulaire cassee. Celui au cimier en laiton possede ses jugulaires a ecailles fixees par des rosaces a masques leonins, mais sa coiffe est absente. Usure d'usage et patine. Czechoslovakia, group of two firefighter helmets. Black patent-leather helmets with metal visors. Brass crests, one painted black and the other left unpainted. Front insignia dating from the 1920s to the 1940s. The helmet with the black crest retains its liner and a broken chinstrap. The brass-crested helmet retains its scale chinstraps attached by lion-mask rosettes, but lacks its liner. Wear from use and patina.	**30 €**
	**N°769 — Tchecoslovaquie, lot de deux casques de sapeurs-pompiers. Czechoslovakia, group of two firefighter helmets.** Tchecoslovaquie, lot de deux casques de sapeurs-pompiers. Un casque en tole laquee noire, avec quelques repeints, portant l'attribut des sapeurs-pompiers de Boheme. Cimier et garnitures en laiton, coiffe a dents de loup et jugulaire. Un casque en fibre laquee noire, avec cimier et bordure peints en rouge. Attribut frontal portant les lettres « HZ » il manque le fer d'une hache. Jugulaire et coiffe presentes. Usure d'usage et patine. Czechoslovakia, group of two firefighter helmets. One black-lacquered sheet-metal helmet with some areas of repainting, bearing the insignia of the Bohemian fire brigade. Brass crest and fittings, scalloped leather liner and chinstrap. One black-lacquered fibre helmet with a red-painted crest and rim. Front insignia bearing the letters 'HZ' one axe head is missing. Chinstrap and liner present. Wear from use and patina.	**20 €**

PHOTO	LOT	ESTIMATION
	**N°770 — Tchecoslovaquie, lot de deux casques de sapeurs-pompiers, dont un de Veselí. Czechoslovakia, group of two firefighter helmets, including one from Veselí.** Tchecoslovaquie, lot de deux casques de sapeurs-pompiers, dont un de Veselí. Un casque en cuir laque noir, avec cimier renforce d'un jonc en laiton. Banderole frontale portant le nom ajoure « VESELI », commune de Boheme-Moravie. Coiffe a dents de loup en cuir. Jugulaire absente. Bel etat. On joint un casque de forme similaire en cuir, avec bordure peinte en rouge, coiffe et jugulaire. Usure d'usage et patine. Czechoslovakia, group of two firefighter helmets, including one from Veselí. One black-lacquered leather helmet with a crest reinforced by brass edging. Front banner with the openwork name 'VESELI', a municipality in Bohemia-Moravia. Scalloped leather liner. Chinstrap missing. Very good condition. Accompanied by a similarly shaped leather helmet with a red-painted rim, liner and chinstrap. Wear from use and patina.	**30 €**
	**N°771 — Tchecoslovaquie, lot de trois casques de sapeurs-pompiers. Czechoslovakia, group of three firefighter helmets.** Tchecoslovaquie, lot de trois casques de sapeurs-pompiers. Casques metalliques peints en noir, avec cimiers en aluminium. Coiffes presentes. Jugulaires presentes, sauf sur le casque a l'etoile rouge. Attributs frontaux de differentes epoques, des annees 1930-1940 aux annees 1970-1980. Usure d'usage et patine. Czechoslovakia, group of three firefighter helmets. Black-painted metal helmets with aluminium crests. Liners present. Chinstraps present except on the helmet with the red star. Front insignia from different periods, ranging from the 1930s-1940s to the 1970s-1980s. Wear from use and patina.	**40 €**
	**N°772 — Thailande, casque de sapeur-pompier. Thailand, firefighter helmet.** Thailande, casque de sapeur-pompier. Casque en plastique blanc thermoforme, avec attribut frontal des sapeurs-pompiers thailandais et devise de part et d'autre. Serre-tete et jugulaire presents. Tampon amortisseur desseche et decolle. Usure d'usage. Thailand, firefighter helmet. White thermoformed plastic helmet with Thai firefighter insignia on the front and a motto on either side. Headband and chinstrap present. Shock-absorbing pad dried out and detached. Wear from use.	**10 €**
	**N°773 — Thailande, lot de deux casques de sapeurs-pompiers. Thailand, group of two firefighter helmets.** Thailande, lot de deux casques de sapeurs-pompiers. Un casque en fibres compressees, a cimier integre, peint en noir et argent. Fausse jugulaire en cuir fixee a des ornements floraux lateraux. Jugulaire presente, coiffe absente. Chiffre « 2 » peint en blanc sur le devant. Datant des annees 1950 a 1960. Un casque en plastique noir avec visiere et drapeau thailandais peint sur le couvre-nuque. Coiffe et jugulaire presentes. Bon etat, avec quelques fissures dans les attaches en plastique de la jugulaire. Thailand, group of two firefighter helmets. One compressed-fibre helmet with integral crest, painted black and silver. Decorative leather chinstrap attached to floral side mounts. Chinstrap present, liner missing. Number '2' painted in white on the front. Dating from the 1950s to the 1960s. One black plastic helmet with visor and a Thai flag painted on the neck guard. Liner and chinstrap present. Good condition, with some cracks in the plastic chinstrap attachments.	**20 €**
	**N°774 — Thailande, lot de deux casques de sapeurs-pompiers. Thailand, group of two firefighter helmets.** Thailande, lot de deux casques de sapeurs-pompiers. Un casque en plastique noir avec attribut thailandais, visiere, serre-tete et jugulaire. Un casque en plastique jaune avec attribut des pompiers thailandais. Usure d'usage et patine. Thailand, group of two firefighter helmets. One black plastic helmet with Thai insignia, visor, headband and chinstrap. One yellow plastic helmet with Thai firefighter insignia. Wear from use and patina.	**10 €**

PHOTO	LOT	ESTIMATION
	**N°775 — Turquie, casque de sapeur-pompier en cuir peint en rouge. Turkey, red-painted leather firefighter helmet.** Turquie, casque de sapeur-pompier en cuir peint en rouge. Casque en cuir bouilli peint en rouge, y compris la fausse jugulaire, datant de la fin de l'Empire ottoman ou du debut de la Republique turque, fin du XIXe ou debut du XXe siecle. Cimier et garnitures en laiton. Attribut frontal a la grenade et aux haches croisees. Coiffe a dents de loup en cuir, jugulaire en cuir presente mais cassee, et couvre-nuque en cuir peint en rouge. Usure d'usage et patine. Turkey, red-painted leather firefighter helmet. Red-painted boiled-leather helmet, including its decorative chinstrap, dating from the late Ottoman Empire or early Turkish Republic, late 19th or early 20th century. Brass crest and fittings. Front insignia with a grenade and crossed axes. Scalloped leather liner, leather chinstrap present but broken, and red-painted leather neck guard. Wear from use and patina.	**30 €**
	**N°776 — Turquie, lot de quatre casques de sapeurs-pompiers. Turkey, group of four firefighter helmets.** Turquie, lot de quatre casques de sapeurs-pompiers. Casques rouges avec attributs au croissant et a l'etoile. Trois casques en fibre et un casque en plastique de fabrication canadienne, de la Safety Supply Company. Bon etat, avec usure d'usage. Turkey, group of four firefighter helmets. Red helmets bearing crescent-and-star insignia. Three fibre helmets and one Canadian-made plastic helmet by the Safety Supply Company. Good condition, with wear from use.	**30 €**
	**N°777 — Turquie, casque d'officier de sapeurs-pompiers. Turkey, fire officer's helmet.** Turquie, casque d'officier de sapeurs-pompiers. Casque en fibre noire avec cimier moule. Attribut argente des sapeurs-pompiers turcs et trois etoiles de grade. Serre-tete, jugulaire et couvre-nuque presents. Usure d'usage et patine. Turkey, fire officer's helmet. Black fibre helmet with moulded crest. Silver-coloured Turkish firefighter insignia and three rank stars. Headband, chinstrap and neck guard present. Wear from use and patina.	**20 €**
	**N°778 — Ukraine et divers pays, lot de coiffures, d'equipements et d'insignes de sapeurs-pompiers. Ukraine and various countries, group of firefighter headwear, equipment and badges.** Ukraine et divers pays, lot de coiffures, d'equipements et d'insignes de sapeurs-pompiers. Une chapka et deux ceinturons ukrainiens. On joint un casque a cimier de theatre compose de certains elements anciens, ainsi que des insignes belges, corses, italiens et divers. Ukraine and various countries, group of firefighter headwear, equipment and badges. One Ukrainian ushanka and two Ukrainian belts. Also included are a theatrical crested helmet incorporating some antique components, and assorted Belgian, Corsican, Italian and other badges.	**20 €**
	**N°779 — Ukraine, casque de sapeur-pompier. Ukraine, firefighter helmet.** Ukraine, casque de sapeur-pompier. Casque blanc a visiere, sans marquage visible, datant tres probablement des annees 1990 ou du debut des annees 2000. Inscription manuscrite a l'interieur mentionnant la personne qui l'a offert et indiquant une provenance de l'universite de Lviv, en Ukraine. Un bouton-pression du protege-nuque est manquant. Usure d'usage. Ukraine, firefighter helmet. White helmet with visor and no visible markings, most likely dating from the 1990s or early 2000s. Handwritten inscription inside naming the donor and indicating provenance from the University of Lviv, Ukraine. One snap fastener on the neck protector is missing. Wear from use.	**10 €**

PHOTO	LOT	ESTIMATION
	**N°780 — Vatican, casque de sapeur-pompier des annees 1970. Vatican, firefighter helmet from the 1970s.** Vatican, casque de sapeur-pompier des annees 1970. Casque en fibre fabrique par MISPA en 1972, laque noir, avec cimier moule et attribut frontal en laiton aux armoiries papales. Coiffe, jugulaire et visiere transparente presentes. Usure d'usage. Vatican, firefighter helmet from the 1970s. Black-lacquered fibre helmet made by MISPA in 1972, with moulded crest and brass front insignia bearing the papal coat of arms. Liner, chinstrap and transparent visor present. Wear from use.	**30 €**
	**N°781 — Venezuela, casque de sapeur-pompier. Venezuela, firefighter helmet.** Venezuela, casque de sapeur-pompier. Casque MSA Topguard noir, date de 1966. Attribut frontal des sapeurs-pompiers venezueliens. Coiffe presente, jugulaire absente. Usure d'usage. Venezuela, firefighter helmet. Black MSA Topguard helmet dated 1966. Venezuelan firefighter insignia on the front. Liner present, chinstrap missing. Wear from use.	**10 €**
	**N°782 — Vietnam, casque de pompier de la marine. Vietnam, naval firefighter helmet.** Vietnam, casque de pompier de la marine. Casque de type tropical recouvert de toile verte. Attribut de la marine vietnamienne et inscription « cuu hoa », signifiant « pompier » ou « secours ». Coiffe absente, jugulaire presente. Bon etat. Vietnam, naval firefighter helmet. Tropical-style helmet covered in green fabric. Vietnamese navy insignia and the inscription 'cuu hoa', meaning 'firefighter' or 'rescue'. Liner missing, chinstrap present. Good condition.	**10 €**
	**N°783 — Yemen, casque de sapeur-pompier d'Aden. Yemen, firefighter helmet from Aden.** Yemen, casque de sapeur-pompier d'Aden. Casque en fibre rouge fabrique par Petitcollin dans les annees 1960. Attribut au croissant et aux fusils croises. Coiffe et jugulaire presentes. Usure d'usage. Yemen, firefighter helmet from Aden. Red fibre helmet made by Petitcollin in the 1960s. Insignia featuring a crescent and crossed rifles. Liner and chinstrap present. Wear from use.	**20 €**
	**N°784 — Yougoslavie, casque de sapeur-pompier de l'epoque communiste. Yugoslavia, communist-era firefighter helmet.** Yougoslavie, casque de sapeur-pompier de l'epoque communiste. Casque en aluminium avec cimier a six pattes de fixation. Insigne frontal representant le meme casque et une etoile rouge. Datant des annees 1950 a 1960. Interieur double de feutrine grise presentant des trous de mites et quelques manques. Coiffe et jugulaire en cuir. Usure d'usage et patine. Yugoslavia, communist-era firefighter helmet. Aluminium helmet with a crest secured by six mounting tabs. Front badge depicting the same helmet and a red star. Dating from the 1950s to the 1960s. Interior lined with grey felt, showing moth holes and some losses. Leather liner and chinstrap. Wear from use and patina.	**10 €**